明治卅九年十月十一日第三種郵便物認可

盛京時報

民國五年　大正五年　（陰七月　陽八月　三日）

休刊　中日大祭日禮拜日之翌日

本地價目（每張銅幣五枚每月一角五分）外埠半年五元全年九元五角

告白刊例　一行五號字五十字起碼登資壹角　每行四角長期刊費另議

發行人　佐藤善雄
編輯人　菊池貞二
印刷人　米田喜平
發行所　奉天大西門外　盛京時報社　電話三番中六號
支局　大阪市北區堂島仲町壹丁目　盛京時報大阪支局

論說

今後國會議員須明其地位與權能（一）

中華民國五年八月一日。舊國會正式開幕于北京。譬諸人死之還魂。日蝕之重光。海內平民雖忍一時苦痛與晦冥。究得重見天日謳詞維新。此大可慶幸事也。則今後議員所應呵護此復活國會二字者。其責任何如其重。不佞所為期期不能已於言者也。夫人皆知國會為三權分立主義中之立法機關。而不知國會為國家最高之卓立機關。屹然駕乎行政司法以上。共和建造以至于今日。四五年來國人對於國會之觀感有兩大限域。一根本反對。一遇事詆毀是也。前者如前清遺老或亡國大夫。始終不認國會有存在之理由。後者如袁裔內外分佈之爪牙黨羽。或帝制妖孽。則往往借口國會與政府為難。隨時隨地無在不利用其軍警強固之權力。實現其推翻之決心。已往事蹟歷歷可指。不必深辨也。顧以國會為立法機關者。與謂為獨立之立法機關者。以為國會所有者僅立法權。而所處地位則或為協助政府之一機關。或為與政府並立之一機關。一方以國會為獨立機關。而政府為與國會並立之機關。以國會為隷屬機關者多官僚。以國會為獨立機關者多政客。至於在野之士。或持論近于官僚。或見地類于政客。似無一定之主張。而要不出于二者之範圍。以是之故。社會但知有總統而不知有國會。官僚則時重行政而輕視立法。政客則主張行政立法之平衡。是以同口一詞曰非袁莫屬。擁護中央之語出自國民。攻擊議員解散國會之聲起自長吏。政客一流。則以立法行政兩無歧視。輒謹守繩墨事必以法律解決為口頭禪。而對于行政司法。消極的不能竟其監督之功。積極的又不能自進而舉主權在民之實。若夫當國家事變偶然。安危一髮之會。則渾忘其職責所在。旁皇失措者又滔滔皆是。空視中華民國國會直成為單純的立法院。而放棄其最高之地位與權能。寧不大可痛耶。

歐洲大戰畫報（法所擊破德飛機）

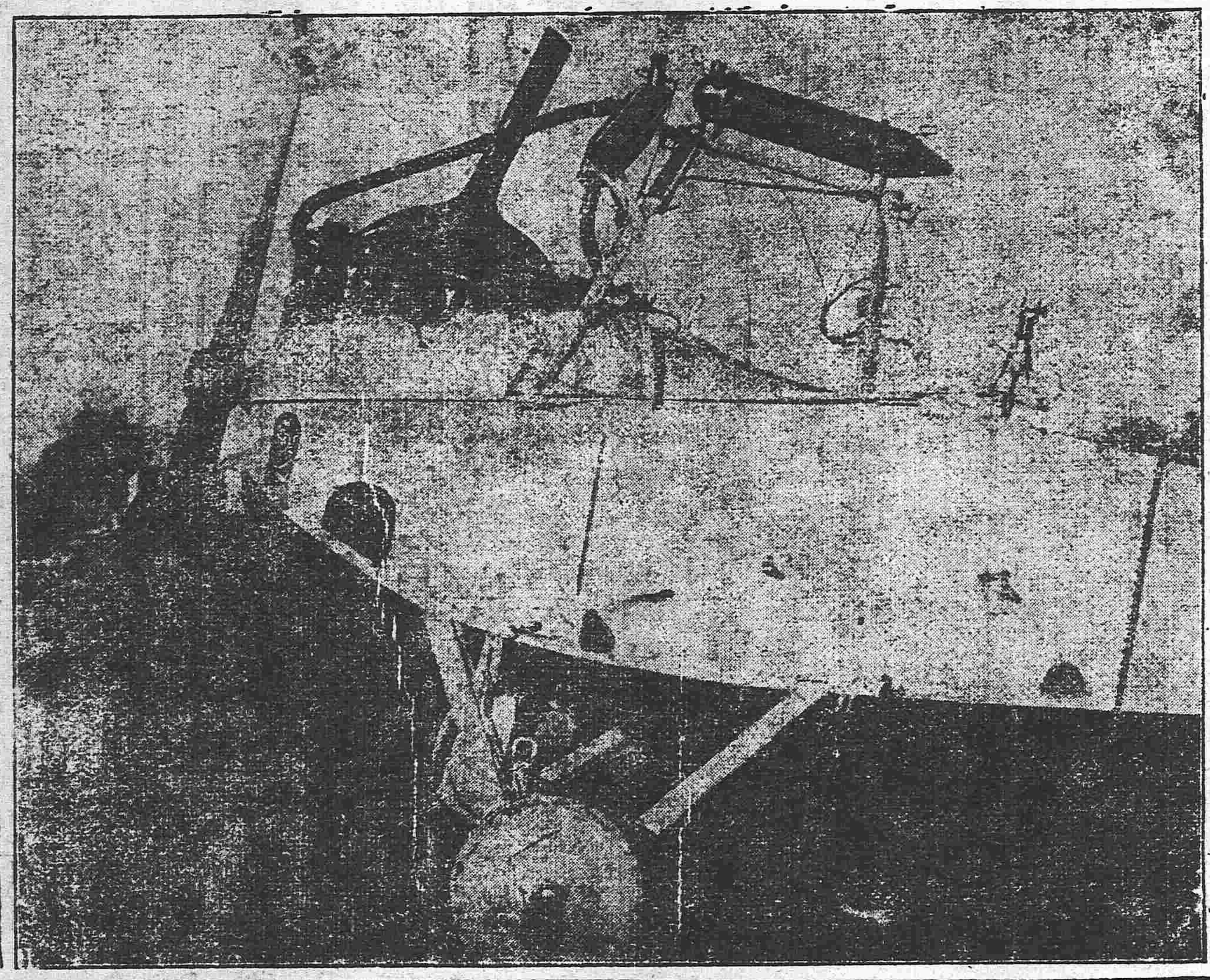

雜錄

李佳白對於新聞記者之希望

北京新聞記者俱樂部二十八日特在潘家河沿俱樂部內邀請美博士李佳白先生開演說會。到會者除北京報界外尚有其他諸知名士下午二時李博士惠然來臨略事休憩即由該俱樂部幹事周君泰森主席宣告開會略謂李博士道德素行久為吾人所欽仰想諸君耳聞已熟無須鄙人再為述頌唯是李博士來居吾國已有三十四年之久積此多數歲月不但對於吾國各界之情形了若指掌即吾國各界人士對於博士之感情其歡迎之狀亦實無極且吾國每有重大問題發生無論內治外交當其議論紛紛群假亂真之會博士無不登高大呼抒其讜言以為公理之障而作輿論之導數年以還如此者曷可勝道是又吾言論界對於博士之感欣較他當更添幾倍故今日羣聚此堂鄙人敢斷言諸君中心之慰快實有過於清風徐吹襟袖者周君報告畢李博士即起而言曰猥蒙見愛與諸君握手高談於一室之內忻謝何已鄙人對於中國之希望心願實奢蓋以吾目所見之進步其速度誠有堪令人可喜者他姑無論即以報紙而言嘗鄙人躋踐中土之始上海與北京間以輿情所託之報館僅不過一二家其他各埠即此名詞亦未嘗或聞矣然至於今日相去不三十年而京滬則已各增至數十家之多津漢又復林立其進步之猛以及比年所著之成效其未來誠為可觀可賀唯鄙人於極端忻慰之下別有所慮亦必須求白於諸君之前此無他良以自報紙條例頒布以來言論之不自由實已至於困無可困痛無可痛之地今者幸得實用之當局毅然決然將斯杜防民口之惡物一日廢去是豈言論界之幸抑亦國家前途之福第所謂自由者亦自有法律之範圍若束縛去而便肆意無顧快恩仇任喜怒則是先自喪其輿論之價值遑論其人之不我信哉且新聞家第一之美法厥惟膽之一字正而無膽則弱公而無膽則愚人皆言喋血如趨之軍士其膽量為不可及以鄙意度之新聞家執筆弄墨時其膽量要當更過於銜命赴敵之軍人方可擔負其任也鄙人平昔所發之言論亦頗有以直率致病而來相勸勉者但鄙人夙抱定前之所言故終不敢輕為動移此志此亦並願與諸君共勉之

擬議中之副總統

黎總統既以副總統繼任大總統則國會開會之初第一問題即應依法補選副總統在歐美先進國每當選舉之先即由各政黨推選候補當選人以為臨時投票之標準吾國政黨因袁氏之摧殘尚在渙散時代未能規撫他國之成例但據一般人心理中之所擬者約有數人請分述於下

▲**蔡鍔**　滇南首義源於蔡唐之密謀迨蔡氏冒險走滇滇軍始一致決心舉義苦戰數月收共和再造之功國人本飲水思源之念主張選為副總統以隆其崇報此擬議蔡鍔之說

▲**唐繼堯**　唐督軍斂腋候封密約蔡鍔至滇舉已以聽用是成功假使唐氏聽命於袁貪圖不正之富貴則蔡鍔雖蜀英雄亦將無用武之地蔡氏再造共和之偉業皆唐氏有以成之且滇南為首義之地援黃陂之前例應為副總統此擬議唐繼堯之說也

▲**馮國璋**　馮華老以北洋派之將軍首先反對帝制滇南首義之時暗中即北聯合肥南通唐蔡遙相呼應屹立東南牽制袁氏使之不得併力西向其功誠有足多者且馮為北洋派之巨擘久任南方可收調和南北之效此擬議馮國璋之說也

▲**段祺瑞**　段總理於改總統制之時即窺破袁氏帝制自為之隱始終反對而於袁氏逝世之際維持秩序晏然無驚尤為大有勳勞於國家現今軍界要人皆其門生故舊以為副總統足以安軍界之心且既尊段氏為副總統則總理一席可以屬之民黨實行組織政黨內閣此擬議段祺瑞之說也

▲**岑春煊**　岑西林在前清時代資望與項城相埒兩廣是其舊治西南尤有聲光自民國二年失敗之後寄身南洋日事倒袁運動義師既起奔走號召不遺餘力甚為民黨之推崇蔡唐馮段其資望均屬平等西林既參加獨立運動資望又出於諸人之上此擬議岑西林之說也

▲**徐世昌**　徐東海官望甚高與袁氏有金蘭之誼袁之故部多列門牆北洋派之驕兵悍將東海尚富有涵蓋之功且黃陂既以武人而為總統宜舉文人以防軍人專政之害此擬議徐東海之說也

▲以上諸說皆有充分之理由亦似近於事實但蔡氏恬淡為懷已托病乞休表示不近權利之意士各有志何必相強唐氏則春秋鼎盛未滿三十五歲不合法定資格亦不成為問題岑氏早已宣言項城朝退則春煊夕隱君子樂成人美國人安用以此令其棄信背盟徐氏已為六十衰翁無心政治避世避名如不可及即使當選恐亦不免辭職惟馮段兩氏勢均力敵旗鼓相當無可軒輕之餘地有人謂陸軍非段不可則以副總統列席於閣員似為不成章法若馮則仿黃陂領湖北督都之前例毫無障礙此說亦不為無理但南方政客如欲接近政權則以尊段為副總統使之讓于總理一席於事為便以大勢推之此問題之歸着必為望乎中外之段氏殆無疑云

陸軍同學會會長席正銘宣言

往者元凶叛國招侮取亡嗟我中華危在日夕凡有血氣憤慨奚如況在軍人責尤難諉民國三年留日陸軍同學諸君感國事之多艱結同袍以共勵意在進德講學各自攻苦再起而掃除首惡我武維揚于是乎有陸軍同學會之組織所以應時勢之要求而產出者也四年五月七號袁氏外交辱國禍機愈迫正銘即起而與諸同友磋商共謀整理亦既振舊培新庶功日懋奈迺未及而帝制議起同人等遂聯袂來歸共匡危局更移陸軍同學會本部於天津對於軍事進行頗多籌備會友之寓居於京津滬漢港澳間者亦分途猛進待展發適值袁酋天誅黃陂繼任段芝老老成碩望坐鎮蓬谷蒲海騰歡曙光重視總統總理以明國殊勛為全國軍人領袖總率師旅莫不一致敬服且於恢復約法召集國會懲辦禍首諸大端已次第實行與情大洽中國從此必可長享治安民守于法軍守以律南北如一家災釁不生而干戈永息是同人等朝夕翹企之志業俱已如天之福一一獲償嗣後整軍經野國計民生大政大法政府英明自有權責無勞杞憂庇代重貽世譏用特宣告將前茲進行諸事概自此停止有本會之一切章約機關職員名號一概撤廢藉明初心並酹素志第諸會友如有鷄鳴風雨願共晉聞垂敎于僕仍極歡迎已定天津英界戒酒樓後身吳頌平上海成都路同福里五三三楊南村兩君處為通信地點盼即查照常惠玉音惟是處茲二十世紀之世界肩茲飄搖風雨之國家外則強鄰環伺軍術擠海陸之長內則怪械紛揚軍號因姓字而異吾人所認為神聖的軍國主義求見諸實施來日正難然使國多精衛則滄海不波鄉有愚公則山岳異勢今後吾國能否以世界的國家眼光發揮國家的軍事取策是又在吾會友之各自策厲不以本會之存除為消長此亦正銘之所馨香拜禱願共勉砥于將來者也特此布聞諸希垂信民國五年七月十五號

總行　日本東京橋區銀座二丁目七番地
出張所　奉天十間房（電話東局七八四號）
大連紀伊町
株式會社　大倉組
分行　北京　天津　漢口　上海　九江　大連　香港　安東縣　本溪湖　倫敦　紐育　漢堡　西士呢　等處　日本各地

軍裝雜貨　各種機械　電氣機械器具　鐵道材料　五金雜貨　銅鐵水管　汽車並其材料　硬煤煙煤　焦炭硫黃黑鉛　綿花洋絲洋布　羊毛皮件呢絨　五穀糖貨　海味肥料　油類木料　道木洋火　包辦工程　代理水火保險

滿鐵定期船大連出帆廣告

青島寄港

上海行
榊丸　每星期五（正午開）三、八七六噸（青島）寄港（由上海復航時直放大連）
神戶丸　每星期二（正午開）二、八七七噸　上海直行停止六日開往（由上海復航時寄港青島）
▲本事務所及在營口遼陽奉天鐵嶺長春各站均可發賣聯絡船車票
▲南輪船現均設有無線電以期送信迅速而謀乘客之便利

香港廣東行
泰平丸（八月中旬）往香港
皐月丸（八月上旬）往香港
（以上各船按應運貨物之數或經由芝罘、青島、威海衛、或者能酌改日期概難欲定）

南滿州鐵道株式會社大連埠頭事務所

横濱正金銀行奉天支店
奉天城內四平街　電話一
資本金四千八百萬圓
公積金貳千萬圓
總店　横濱
支店　神戶　東京　長崎　大阪　倫敦　里昂　紐育　孟買　西德尼　布哇　哈嚦哈　香港　上海　桑港　長春　安東　北京　大連　旅順　營口　遼陽　天津　鐵嶺　濟南　漢口

本店　朝鮮京城南大門通
資本金壹千萬圓
朝鮮銀行奉天支店　奉天小關路北
電話　日長五二一　五二四　所長舍宅日長三二三
支店出張所　東京、大阪、大連、安東縣、開原、四平街、長春、平壤、仁川、大邱、元山、釜山、鎮南浦、群山、木浦、馬山、新義州、會寧、羅南
凡關於銀行普通各項事務本銀行咸可辦理而尤力求敏捷詳確以期各界面托並於中外各通商巨埠均設有代理之處以便往來匯兌
本銀行所發之紙幣無論何時皆與日本銀行發行之兌換券同而可以負按票金券之數目兌換

日本郵船會社瀛船廣告　由大連埠頭起
高砂丸　七月廿六日（陰六月廿七日）往門司神戶橫濱
三河丸　七月廿九日（陰六月三十日）往太沽牛莊
日本郵船會社代理店　三井洋行大連支店　電話（二一〇〇）（四六〇〇）
乘船票由本出張所自賣如有坐請至本所購買

中國之近情

北京專電

國會舉行開會式

八月一日上午十句鐘參衆兩院在衆議院舉行第二次國會開會典禮黎總統率同段國務總理各部總長以下文武官僚蒞院舉開會典禮議長王家襄代表國會宣布開會辭次由黎總統宣讀開會祝辭及其就職誓詞不過十分鐘而典禮告成是日議員到者約三百名料該會正式開會討論議事之期當在二星期以後也

朱慶瀾能調停粵事乎

政府解決粵局之方針擬勸令龍濟光與其部下軍隊脫離關係和平出省以免兵禍現正在悉心籌畫中新任廣東省長朱慶瀾呈請辭職未邀政府允准定於今明日出京赴任並奉政府訓令到任後妥爲調停特恐朱省長到任後粵局亦難望解決焉

居吳兩司令入京會商善後問題

山東濰縣周村等處民軍之善後辦法尚未解決以致魯省局勢頗難奠定黎總統有見於此電招周村護國軍總司令吳大州濰縣革命軍總司令居正居吳兩氏晉京現在已於二日由魯晉京會商民軍善後

湘民之屬望於蔡松坡

湘省黨爭日劇湘人不堪其擾力請蔡松坡回湘料理蔡因湘人之呼籲已有允意譚延闓等亦電請熊秉三將此意轉達政府聞黎段兩公頗表贊成不日即將發表

電令王占元剿平武穴匪患

鄂省武穴現有匪徒煽亂政府電令王占元派兵勦平

政府向日使提出軍艦赴粵之抗議

廣東形勢頗形危殆日本政府爲保護僑民起見已派軍艦前往廣州聞中國政府關于此事昨日向駐京日使正式抗議小幡代理公使對于此事答以廣東仍然不穩僑民生命財產頗于危險故日政府派遣軍艦妥爲保護並無他項意味云云

各公使質問日俄新約內容

駐京各國公使於三十日向日俄兩國公使質問日俄新協約之詳細內容聞兩公使均已電致本國政府指示辦法

上海專電

慶賀國會開會

上海商民以八月一日爲第二次國會開會典禮日期挨戶懸掛國旗各報章亦多用紅色刷印以誌祝賀聞南方人民對於議員之希望皆謂議員爲人民代表責重任大宜自愼重將事代表民意以確行其眞正共和之實是爲至盼

武漢禍亂旋即弭平

三十日晚武昌漢陽之變電傳不無過於誇張聞該亂黨係一部分之革黨及解散之軍人緣日前王督軍與革黨領袖接洽籌撥欵項解散革軍而該亂黨等未受王督軍之欵項是以大肆凶暴聚集無賴攻擊武漢爲軍警所擊退先是該亂黨在德國及日本兩租界放火二十餘處以爲舉事之先聲同時在租界內肆行刼掠幸日本守備隊及各國義勇隊聞警來救得無大損害該亂黨等被逮捕者數十名就地正法其餘匪徒潰竄四散地面亦仍然安謐

香港來電

龍璋依然滯留長沙

湖南臨時省長龍璋爲他方面所擯斥決意携湘省官紳所贐之欵十九万元定於三十日退去長沙不知有何原因屆期仍未啓程紆緩其行

莫軍猛攻

二十九日莫榮新之部下攻擊廣東鐵路之終點石碑坑車站至三十日上午砲聲殷殷猶未熄此日本軍艦嵯峨號於二十九日下午駛抵廣州

濟南專電

民黨反對龍濟光發行紙幣

龍濟光現在發行紙幣二百萬元充作軍備民黨極端反對

英警察拘禁飛行家

中國飛行家譚根昨在香港被英警察拘禁聞其理由爲含有政治上之意味

曲同豐督魯與民軍善後問題

中將曲同豐二十九日夜由京來省該中將奉政府訓令籌辦山東民軍善後事宜有俟辦竣後即任爲山東督軍之說然山東政界頗不歡迎民軍善後殆難措手徒事觀望而已何堪任山東督軍耶

魚臺土匪大肆猖狂

現在魚臺方面有大股土匪蠭起勢甚猖獗省城傳言該匪與民黨暴烈分子有聯絡進逼省城之謠官場大起恐慌現已派兵往勦

歐洲大動亂

倫敦來電

德皇迫西班牙教徒之無理

馬德立特來電西班牙國舊教徒頃日宣言對于比國現狀頗表同情德皇因此憤怒異常通告署名該宣言書之西班牙國貴族僑居比境者强迫取銷署名否則擬派軍隊蹂躪其宅

俄軍所向無敵

俄京來電云俄國馬加魯夫軍於二十八日佔據加里西亞之布的市又加列甸軍在宇拉的密爾窩林斯克之南方衝破敵軍戰綫布魯的之戰鬪繼續三日之久尤極劇烈現在廉堡方面之俄軍佈置頗爲張大作爲理想的戰綫此次俄軍自採攻勢以來敵軍之損害計俘擄三十八萬二千傷亡五十萬以上

塞勃兩軍之戰訊

塞軍在窩的那北方之希臘國境築造堅壘擊壞勃軍勃軍陣亡頗多軍械軍需多件被塞軍鹵獲

俄軍乘勝前進

俄國普爾西魯夫將軍二十八九兩日之戰鬪擄獲德奥兵三萬二千鹵獲大砲一百十四尊又馬加魯夫將軍於最近三日間之戰鬪擄獲敵兵一萬三千人俄軍次第奏效前進由斯杜克霍特哥維爾地方至斯達尼斯羅間出于特尼斯的爾河之南方各處敵軍陸續退却

德軍恢復第爾威爾森林不果

海牙公報云德軍擬恢復弟爾威爾森林猛然襲擊反被聯合軍擊退德軍三十個聯隊因之全滅

黎總統令

策令

任命張星五暫行兼代農商次長此令（七月三十一日）

何錫蕃給予二等文虎章彭起衡給予四等文虎章李廷榮給予五等文虎章安馨祚熊正起均給予六等文虎章魯毓材劉文亮均給予八等文虎章此令

張宗祺給予四等嘉禾章鄧潤農給予六等嘉禾章居友澤翟文明沈秉均給予七等嘉禾章此令

宋毓衡給予四等文虎章此令

王寶樹給予八等嘉禾章此令

鄧驄保授爲海軍少將此令

財政部呈請將僉事朱神恩進叙四等應照准此令

專件

教令公布之公文程式

第一條　凡處理公事之文件名曰公文

第二條　公文名類如左

一大總統令　大總統指揮全國時用之

(甲)公布法律(乙)公布教令(丙)公布應宣布之國際條約(丁)公布預算(戊)公布特任簡任薦任各官之任免以上除概由大總統蓋印國務總理或會同主管或全體國務員副署外其公布法律者須聲明國會議決其宣布條約者須聲明國會同意及批准之年月日併由大總統署名

二國務院令　國務院有所指揮時用之

三各部院令　各部院有所指揮時用之

四任命狀　任命官吏用之(甲)特任簡任各官任命狀由大總統署名蓋印國務總理或會同主管國務員副署(乙)薦任官任命狀由大總統蓋印國務總理或會同主管國務員副署(丙)委任官任命狀由各該官署長官署名蓋印

五委任令　大總統對於官吏又上官對於屬官有所差委時用之

六訓令　大總統對於官吏又上官對於屬官有所諭誥時用之

七指令　凡以上對下因呈請而有所指示時用之

八布告　宣示事實時用之　以上五六七八各欵凡屬於大總統者由大總統蓋印國務總理或會同主管國務員副署屬於各官署者由該官署長官署名蓋印

九咨　國會與大總統或國務員又國務院或各特任官署與各部院又平行各官署及公文往復時用之　大總統咨國會文須由大總統蓋印國務總理副署

十咨呈　各特任官署行文國務院時用之但國務院與之行文仍用咨

十一呈　人民對於大總統或各官署又官署或官吏對於大總統又下級官署對於上級官署有所陳報時用之

十二公函　不相隸屬之各官署公文往復時用之

十三批　各官署對於人民陳請事項分別准駁時用之

第三條　公文必須記明年月日凡大總統文件國務總理副署者由總理記之各官署文件由各該長官記之屬於個人者由本人記之

第四條　所有文件除任命狀外其第二條一二三八各欵均應公布於政府公報其餘願登載者聽

第五條　各類文件應分編號數每年自第一號起至若干號止公布於政府公報

第六條　本令自公布日施行

時事小言

（頑）

凡生長於中國領土者。孰非中國之人民。宜乎各具其保國保種之思想。而日漸安定其國家。奈何爭權位者有人。懷利祿者有人。下次則爲黨匪、謀破壞。惟恐中國之不即於亡。是殆莊子所謂心死者歟。湘粵之亂。孰不知其爲權利也。甘肅之宗社黨。洮南之巴布扎布。無非擾亂地方而已矣。然皆足以爲中國前途憂。蒼蒼者天。胡竟假手於彼輩而使中國滅亡耶。

臥床不起飲食須人扶持

無論如何軟弱或因血氣衰薄或血虧無力所致腦力衰殘瘋濕骨痛腦痛背酸腎虧屁酸老四肢麻木不順等患服用韋廉士大醫生紅色補丸可冀獲痊切勿以厥疾難瘳也

松江亭林鎮顧怡生君由韋廉士大醫生紅色補丸治愈瘋濕骨痛氣血衰殘

請觀江蘇亭林鎮顧怡生君前係河南嵩縣知事也顧君年已六十二歲精力强健一年前曾患痛瘋癱臥床每飲食亦須待人扶持其來示云鄙人自光緒二十年冬起患腰際酸痛漸次加重坐立不安諸苦備嘗醫治無效試服韋廉士大醫生紅色補丸病遂霍然亦不復可稱奇驗去歲四月間爲風濕所阻初起時手足酸軟大便閉塞後逐漸加重彙之瘋痛甚至手不能舉兩足不能引步起居飲食須待人扶持屢經醫治或曰中風或曰寒濕投以藥劑俱無效驗臥床無事憶及從前紅色補丸曾著奇功姑忘試之初服二瓶漸覺頓倦稍除飲食有味大便按日一次並不艱苦連服八瓶刻已足能行走手能握筆以極可危之病竟有脫離苦海之日感激靡既矣

韋廉士大醫生紅色補丸能使身體復原精力强健無分男女老幼功力相同也專治山嵐瘴癘瘋濕各症亦爲天下馳名婦科各症之聖藥凡經售西藥者均有出售或直向上海四川路九十六號韋廉士大醫生藥局每一瓶英洋一元五角每六瓶英洋八元郵力在內

如何能使血液淸涼則夏季身體强健矣

大便閉結週身不舒夏季有甚于冬季也故大便塞結甚爲危險欲治大便閉結肝火上升頭痛目眩舌起黃苔口氣穢濁非用紅色淸導丸不可因此丸雖微小乃是糖衣純係植物質修合其潤導之功出自天然西醫李達夫君爲京津名醫近來南下設診所於上海南洋大藥房來函云淸導丸製煉極精藥性和平爲徵利之良藥過合華人體質毫無損害之虞故常囑病者購用多獲功效且余亦視爲家用良藥也如尊處無從購買請寄郵票英洋六角至上海四川路九十六號韋廉士醫生藥局原班郵奉一瓶

東三省經理 源來盛洋行

韋廉士紅色淸導丸 PINKETTES

瘦者能肥胖

此不寐症老魔地球上一大運旅之客此魔運行不息使千萬衛生院及閑良之養育院預防事役不休其暇種種未免棄滅生命入墓之歎不寐症即永死不求葬墓之症此症原因係出於神經衰弱體萎枯血氣虧損之致此症必用適合良藥速治以後可得保全生命神經之力比如銀行儲金多少未及添儲固本用之多速必及過額無法可以再用故凡神經疼痛夜不安眠動作過度心神愁苦飲酒太過吃煙太果之致成請君購買首穀藥片數樽每飯後吞下兩粒每夜就寢之前吞下兩粒未久胃開口甘夜睡安寧永享安樂快健此首穀藥片能和合所食之物養生鮮血補肺補腦健身爲君平生享康不憂君之神經衰弱欲爲回復先日之康力者請即一試 每一瓶四十粒載內英洋一元五角每六瓶英洋八元購買六瓶者遠近勿論郵費一概在內

東三省代理

●奉天、大德生中西藥房歐美藥房同仁藥房大連、華西藥房德記藥房華泰藥房仁濟藥房天和藥房●長春、興亞房藥仁濟藥房協和福和春福●哈爾濱、世一堂恒德堂仁濟藥房天豐源●吉林、五洲藥房補天石藥室文萃恒●營口、中西藥房廣芝館●齊齊哈爾、英美煙公司中西藥房●安東、東益增德●遼陽、天錫成義興福興華藥房福慶長●海城、華西藥房華興泰吉成福鐵嶺、裕和德同合福合盛●錦州、仁濟藥房天壽藥房●阿什河、大德生世一堂●雙城堡、華西藥房呼蘭府、中西藥房●金州、德記藥房●蓋平、萬昌厚●滌順、萬福泰●公主嶺三合公●昌圖、益濟藥房●開原、濟生堂●鳳凰城、增源普玉順慶新民府、天益長[illegible]●山海關、泰西藥房民生藥房

及天下各處西藥房均有出售

中國北邊總代理處上海博物院路十七號 新順發洋行

英倫敦 美國紐約 首穀藥房啓

凡講究家庭之樂者應備有三炮台香煙

三砲台香烟可寰球各處向上等售烟家購取小包十支或二十支錫罐五十支出售 三砲台香煙係英國倫敦與勃力司土耳之威爾司名廠監製歸英美烟公司專售請將贈券留存每百張可兌換精緻畫片一張

直隸 萬芝堂藥局廣告 分此

太醫院宋醫考驗立案發給執照專賣各省府廳州縣舖戶均有代售此藥

葠茸補腎丸

此藥以參茸爲君乃靈草大補元氣鹿仙獸貫通百脈培養氣血之羣藥和爲丸劑善補男子腎寒精冷陽痿不興而腰久精神短少腦髓空虛腰痛頭暈耳鳴眼花筋骨軟虛勞咳嗽以及婦女經水不調下元虛冷赤白帶下久不受孕孕而不固常勞神悅顏等症服此藥添精神延年益壽壯陽每匣價洋二元每六匣十元

立止咳嗽葯

本堂宋醫祖傳成方專治男女老幼遠年近日諸般咳嗽虛損勞傷等症此藥善能止嗽定喘淸痰養血疾中帶血虛不論年深傷勞咳嗽不少痰喘睡臥不安飲食少進內傷外感肺經不淸此症此管保去根永不再犯服此藥能補能和能淸能散病輕者一兩付即愈此藥立見功效百發百中每付價洋四角十付價洋三元五角整五付價洋一元八角言無二價

神效虎骨藥酒

此酒嵩治男女中風中寒左癱右瘓半身不遂手足麻木筋骨拘攣口眼歪邪腰腿疼痛步履艱難以及小腸疝氣寒積冷痛等症速飲此酒立見功效每瓶銀元六角大瓶市洋參元中瓶市洋壹元五角小瓶市洋六角

開胃止痛丸

此丸專治男女老幼心口疼胃腕痛食水停滯鬱氣脹滿寒積冷痛癥瘕痞塊嘔吐惡心肚腹乍寒乍痛噎膈翻胃嚥氣吞酸不論新久均可服之百試百應每付二丸價洋三角言無二價

宋氏救喉散

主治咽喉諸症瘟纏喉乳鵝喉痺鎖喉痧白喉痧疹毒纏喉痘毒纏喉花柳攻喉等症或腫破爛嚥之不下急投此藥吹之患處其效如神每大瓶定價壹圓小瓶定價五角言不二價

虎骨熊油膏

此膏嵩貼風寒麻木諸般腫毒腰腿痛男子遺精白濁婦女赤白帶下月經不調久瀉久痢肚腹疼痛小腸疝氣手足拘攣骨節疼痛積聚痞塊等症按穴貼之其效如神此膏每張價洋三角

本堂發明雙合化痞膏藥功效

（專貼積聚神效）

此膏無論何症必見奇效主貼男婦氣積寒積食積心胃疼痛噎膈反胃水膨氣膨皷脹痞塊痢疾瀉泄腎寒精冷腰痛腿疼手足麻木小腸疝氣淋濁白濁腎囊潮濕以及婦女經脈不調經前經後臍腹疼痛腰腿痠軟紅帶白淫子宮寒冷久不受孕等症並治小兒乳積痞積水積蟲積飲食停滯宿疾不化肌瘦面黃肚大青筋腹脹如鼓痢疾偏墜等症按穴投貼屢經驗其效力甚大少者七天多者十天不但消積化痞而且健脾壯力蓋世膏藥中之良葯也特敢發明與衆不同精製雙合化痞膏貼法先將膏藥烤開一張將消積面撒於膏藥中間附在先貼膏藥背上即是雙合貼法所以一先用消積面爲引入內通裏後用化痞面爲驅寒外達表氣所謂兩張加貼似如聯軍進行則協力擣其巢穴方能必勝之權用藥亦由兵法之云爾此膏每份兩張藥面兩包定價四角主顧購者五份按照九扣庶不致誤

奉天四平街吉順絲房代售鼓樓南大吉祥茶莊代售鼓樓北福陞書局本藥房大西關中間路南新式樓房便是湯劑飲片各種應症丸散膠丹俱全各處購藥來函示悉本堂自備郵費並不加價長春裕升慶安東縣瀛源永吉林源生慶遼陽利順德營口合順隆新民屯利順東錦州同發福

前鴻濟堂宋醫子岐移居大西關中間萬芝堂應症特此佈告

奉天大西關萬芝堂謹啓

快請到賓宴樓

賓宴樓由京來長開設有年頗蒙各界歡迎毋須自誇 諸君應已洞鑒今因頭道溝車站所有中外行旅坐地士商無非 主顧之家每遇應酬賓朋或自由小酌恒多限於路途迫於時刻有難免有遠 傳願觀就是以特來驛間分設支店建造洋式樓房器具椅椅一概淨潔無論朱賓宴樂或知己談心各皆方便敝店非但爲利是圖實以報答 士商光顧之雅意也倘恐遠近未能週知特此登報聲明

長春驛間賓宴樓支店 東十四區四十七號 電話七百二十九番

慶仙樓啓事

啓者本號開設奉省有年專售中外酒品包辦[illegible]官席[illegible]精美[illegible]顧者所稱許本號[illegible]擴張營業起見茲特不惜工資[illegible]聘請名師專辦[illegible]羊官席隨意便酌以及南北糕點中西餐筵一槪俱全且價目格外克已[illegible]君光臨是荷

奉天[illegible]胡同 淸眞慶仙樓謹啓 電話[illegible]六百四十一號

東三省新聞

▲奉 天▼

●吳鎮守使又報捷音

洮南吳鎮守使親督軍士進擊蒙匪克復突泉已誌各報茲軍署昨又接吳鎮守使來電云自突泉克復後匪黨向北敗走我軍均無懈志奮力前擊追至七十餘里傷斃匪黨多人所獲戰馬二十餘匹槍械數十枝子彈若干粒惟匪徒朝寬夕萃出無沒常彼逸我勞難收全效請速派遣軍隊協力勦除搗彼巢穴以清餘孽云（鄉）

●各軍隊整頓行裝

張雨亭督軍所率之二十七師兵士熟諳戰鬪久為中央所嘉許近來蒙匪倡亂風雲日急政府昨致電張督軍令將二十七師隊伍駐防重要地點不易調遣外其餘各項軍隊均速開往洮南征擊蒙匪張督軍昨已飭令各軍隊收拾一切應用物品整束行裝並發下五色孔明燈數千盞以備前敵開戰昏夜之用大約擬令一百七團先行開拔云（鄉）

●征蒙軍司令電告行軍困難

張督軍昨委五十五旅旅長張廉溪氏為征蒙司令率師由新民開往洮南督軍署昨接張司令中途來電云天氣酷暑沿路困苦異常所運飲食物品易于腐壞市行數日軍馬疲甚即欲兼程而進至洮南亦須以十日云（鄉）

●會議發給軍餉

督軍兼省長張雨亭氏昨上午十句鐘召集陸軍二十八師師長馮幫辦及本師孫湯兩旅長金政務廳長金錫侯財政廳長王維宙秘書長參謀長等在公署大開會議以現值青紗障起胡匪專橫應飭各地陸軍奮力協勦始得稍殺其勢乃八月份軍餉現在無從籌措若不預先撥給何以鼓厲軍心而收勦匪之效果故擬定將別項需欵暫緩不發以便早日發給軍餉而固勦匪軍心云（立）

●湯旅長奉令征蒙

張雨亭督軍以洮南各地蒙匪擾害日久雖經陸續調兵前往征勦尚不敷敵特飭令五十三旅旅長湯閣忱率兵前往與吳鎮守會勦聞湯氏擬將親喪辦埋完竣即行前往大約不出三五日以內云（喜）

●征蒙軍出發

張雨亭督軍接得吳鎮使報告後立即調派砲兵一營騎兵二營携帶大砲八門於日昨由陸路向洮南出發以壯吳軍之聲勢更調二十八師由新民一帶開往朝陽雙方夾擊其新民一帶之駐防已電請政府速調二十師仍回原地駐紮云（化）

●防穀有令

張省長以邇來青黃未接更兼天時亢旱米穀漲價設秋成不收省內存糧無多貧困者將有絕食之嘆當經通飭各屬一律禁止糧石出境以重民食（化）

●養癰貽患之政策

奉省為馬賊根據地每屆青紗障起為軍民長官者非設法勦捕即令各軍警聯絡防禦然小醜之跳梁如故也洎自帝制議興黨匪蜂起騷擾閭閻較昔尤甚張[illegible]以桑梓攸關憤焉發之遂於月前與各要人籌商防□之策除警察化散為整外又擬大舉清鄉乃為治本之計惟據聞此次清鄉不惟收效難期恐適足以激成多數巨匪蓋此議決行時有主張根本掃除擇其大者誅戮之其小者自必儆惕改悔奈莠莠以嶄然露頭角者僅取給於大家從不擾及小戶且有種種隱衷未便加以危害故決定誅小宥大以為萬全之計據聞斯議準即實行吾恐經此一番之勦捕其小者皆將變而為大矣奚除匪之足云哉

●本溪胡匪又形猖獗

頃有自本溪來者據稱該縣素為盜匪淵藪現值青紗障起胡匪出沒無常如東南千家溝現有集有大股胡匪若干搶掠村屯甚形披猖經新任單文坤知事派令孟輔廷警長督同巡官□梅章往勦聞該盜因擄有男女學生多名竟以該生等迎敵警察往勦頗覺為難（德）

●取消農業試驗場

大東邊門外農業試驗場與辦以來虛糜公欵毫無實效前復有該場長摟欵等弊張省長近因經濟困難庫欵支絀遂將此無益之機關於日昨公布實行取銷以節經費云（鄉）

●湯旅長扶柩回籍

五十三旅湯旅長之父於日前逝世停柩于北關木窩茲聞於今晨四時湯氏之眷屬及該旅部之軍官兵士等送湯之封翁靈柩于京奉車站搭京奉六點早車運回原籍云（鄉）

●檢驗吏秉公無私

東路區官汪烈初因該區警兵私赴鄰村小堡毆傷傅農之腿部其詳情已誌前報茲聞該傅農昨已來省在縣署及地方廳控告當即派檢驗員赴鄉查驗該區官自知理屈難逃懲戒意欲運動當帶巡官巡長數人邀請檢驗員到區談叙而檢驗員恐涉嫌疑竟不往於昨晚同省乘公具稟云

●視學員之程度及人格

西豐縣視學孫桂芳偕同錢元龍於日前來省聞因孫氏被人指控劣跡多端現有不穩消息特行來省意欲設法挽回並聞在孫家臺被警由腰中搜出鴉片七塊幸經多人調處始得免究故該視學在省寓中頗有不悅之色云（鄉）

●縣志告成

瀋陽縣志前經趙知事寅恭聘請人員編纂現已告竣於日前付印大約不日即可出版聞每本價値約在五毛左右所有編纂八員艾文伯等於日前在八署攝影以留紀念云（岑）

●各縣保送英文學生

現屆暑假期間各校均應添招新生以資造就奉天興華書院聞本屆暑假內除照章添招英語專修科一級外復添設英語速成科一班限期一年半畢業凡由各機關保送者速成科學費每學期僅收小洋二十圓以示優待前經該院備文咨請各機關照章選送近來各縣知事來文保送者已不乏人但該院為陶鑄人才起見多多益善並無額滿之患

●籌劃海防辦法

奉省海防全恃漁業兵輪而此項兵輪因限于經費僅能維持現狀不堪應用昨聞當局按據新任漁業局長張召棠擬定擴充辦法數端如下（一）修整舊有兵輪向機添設新輪（一）游弋東省海面于勦匪之外保衞商業（一）擴充所需欵項公家未能全力補助酌就地方私欵化公以期節省公帑維持治安云（光）

●柳河縣知事延不赴任

新任柳河縣知事陳亮功掛牌經旬猶遲遲其行現聞柳河縣境盜賊四起舊任五日京兆當然不以保安為事新任猶延不到任故地方居民大遭擾害聞陳氏頗有嗜好其愛妾亦芙蓉成癖因天氣炎熱不慣風塵陡須行而頻尼者屢矣然則當此遷延因循之中恐貽誤于地方政事者甚重也

●電飭化除省見

聞張軍長頃奉中央政府電□謂事局已定自無爭端之可言惟自軍興以來省界之見殊難泯除現値佈置善後之際非聯成一氣互相提攜恐難速收□效此後如該省務當曉然於同舟共濟之義協力籌維切勿再恃意氣畛域之見□斯利國之事畢矣其各凜之云云（光）

●宗社黨有派人暗殺消息

刻據某方面消息宗社黨人日來特派暗殺隊二十餘人潛入奉省有圖暗殺以擾亂奉省秩序聞當局得報後已密飭偵探加意偵察晚間各城門亦加增駐防人數以防不測云（化）

●法官升沈誌

鐵嶺地方廳推事張先甫辦事不力現奉高等廳沈廳長降調本廳書記官遺缺以安東地方審檢廳書記官長曾□飛調充遞遺書記官長以新民縣承審員吳端綺調充遞遺承審員以何慶頤前往接充刻已分別飭委大約日內即可前往視事云（光）

●採購軍馬

張雨亭督軍刻以騎兵砲兵各營軍馬缺乏亟須添補派司令部副官親往內蒙農安一帶採購以備分給各營之用（化）

●柳河竣工有期

柳河為新民巨患每歲漲水精華已盡張雨亭省長久駐該地熟悉情形故受事後即刻意經營濬疏事宜茲據最近報告該河開工已有多日工事因天氣晴朗已過半數告竣之期大約在九月初間張軍長極為關切特令速撥河工欵項以免秋霖積潦再為災歉云（光）

▲海 城▼

●知事赴任

安圖縣新委知事繼源已向財廳借到欵項于昨（一號）日起程赴吉然由吉林雇車前往緣該地交通極為不便非由吉省前進何日得至任所未能預測故該知事偕同各員于昨晚乘車北行云

●陸軍到境

陸軍二十八師騎兵二十八團第三營玉營長日前率馬隊百餘名來鎮北新臺子及單家窩棚于家窩棚三屯分駐鎮攝關係專為防勦胡匪而來現經該處警察駐所巡官雷星五親率長警導引沿界搜捕而胡匪因之絕跡肅清地面可望安謐無警云

▲營 口▼

●郵政局規定加匯小洋

本埠郵政總局現奉東三省郵務處來文以各埠銀洋鈔票向以大洋計算每百元加匯水四元此等辦法歷有年□近以圜法紊亂紙幣充斥甲局將現洋匯兌乙局則應付紙幣因之匯寄者本主多受影響茲特為疏通金融便利交通起見擬在各局加匯小洋以利商民每百元僅加匯水小洋兩元當不折扣計分五種由五角起碼至十元為度不第匯兌便利更較前省費大半本埠郵政總局及各分局現均實行照辦云

●取締錢桌兌換票洋

警察廳長劉亞辰氏現查各商民紛紛持奉票或持現洋至各錢桌兌換希圖加水獲利者頗不乏人此項行為殊與市面錢法有碍昨特備諭各警署逐日派警至各錢桌嚴加取締而維錢法云

●認眞清查戶口

警廳劉廳長現以青紗障起胡匪出沒無常之際急待清查戶口以防未然昨特飭令各警署限三日內速將阖埠商民戶口一律調查完竣聞各警署已派警從嚴調查一切云

▲大 連▼

●田間稼禾律甘霖

本埠管內各處田間稼禾非常茂盛大有豐收之象惟近日天氣暴熱地內頗見乾燥値此秀穗長子粒之時若欠雨澤殊于收成致多損害故農夫甚望時雨之降云

●搶案影響及苦力

寺兒溝紅房子住苦力甚多人類亦甚雜近日本埠管內搶案迭出民署以搶犯未獲到案若不嚴加搜索殊于商業關碍匪淺恐苦力房人數衆多賊匪匿跡其間故即日擬行嚴重取締以絕匪患云

▲安 東▼

●抓獲大幇海盜

安東水上警察為保護鴨渾兩江維持治安而設以故紺匪屢有所聞日前大沙河子分所姜錫三在木筏上偵悉大幇海盜率警前往捉獲胡匪十名自米櫃中搜出手槍二支及布疋衣服釵鐶手飾等物一併逮局詳細研訊是否認供訪明再誌

▲黑 山▼

●保留保董

黑山屬西北白土廠邊門鎮商農兩會代表王□賢戴鳴岐等為聯名禀請自行抽丁組織民團懇請委員督帶藉保治安原因該鎮保所道令歸併自應祗遵奉行奈該鎮地處蒙邊向為胡匪出沒之區時屆青紗障起之際甚恐地面受其擾害為此兩會聯名要求擬自抽丁二十名合立民團以厚兵力懇將舊有保董佟恩寅准充白土廠團保董帶民團二十名防勦云云

●指示造報

縣公署于七月三十號遵奉道署飭以該縣詳送四年七月至十二月計算書本署覈核手續率多漏誤誠難核轉特行發回更造展轉需時仰該縣知事飭經手人迅速赴道以憑指示等因聞刻知事已派該經手人前往道署以便聽候指示更正矣

▲開 原▼

●開邑民不堪命

邑西馬家窩棚蘇姓李姓家均被胡匪搶掠綁去入票已誌報端細加調查蘇家素稱殷富家主被擄該賊視如財神非籌備鉅欵斷難回贖故已張羅票價九萬元約期繳欵候贖否認則決計扯票現在多方措欵預備往贖可見開邑盜賊之猖狂而縣知事及軍警長官何竟充耳無聞也

●勒追浮收公債

縣知事章蔭三氏前經示諭省公債用途緊急勸募雖艱故隨錢糧併繳以免紛岐照章每地一畝應募公債大洋六分作小洋七分二厘嗣因錢糧滯納公債遲繳故飭區分道指期催募查五區區官劉樾珊派警催納每地一畝照銅幣十枚加收每畝浮收一枚五毫計共地一萬八千畝浮入公債二百餘元中飽私囊當經公民董某據實聲控勒追浮欵云

▲公主嶺▼

●電燈廠行將落成

本埠中日紳商集股組設電燈公司一節早誌前報該公司現正建築房間月內即可告成晚至拾月初間定能開辦云

▲西 安▼

●槍斃胡匪

陳洛五者強搶槍斃事士之犯也業經訊明供認不諱經縣知事詳明省長日昨回文飭令正法故于二十九號昨九鐘時由監提出驗明正身綁赴刑場槍斃示衆云

▲懷 德▼

●赴任不祥

新任縣知事項惠年於月之二十七日由公主嶺赴懷接事行至黑林鎮忽然馬跌前蹄該知事由馬墜下將右臂折傷因此未行隨僱雇轎前往是日午後七鐘時到懷寓泰和隆二十八日接任咸謂該知事大不祥云

●知事易委

懷德縣知事尹公秀峯自到任以來迄今三載政聲頗著久為上峯所嘉許刻經張省長調省另委他事遺席以項惠年接充面尹知事立即交代清楚項知事於月之二十八日酉時接任視事查其隨員已有二十餘名將來公署人員必有一番大更動云

▲八面城▼

●管帶奮勇討前敵

本街駐防馬二營管帶彭君麗生頃聞鎮守使在洮北一帶勦辦蒙匪肩負彈傷該管帶得悉之下義憤萬狀即欲率師全營馳赴前敵以隨護此朝食之志是夜即派專差前往聽候驅策現聞已蒙鎮帥允准於廿九日夜該管帶聞信即秣馬厲兵馳往前敵去矣俟有捷音再為續報

▲農 安▼

●查獲販賣人口

農安警察三分所巡長楊廷貴日昨查獲形跡可疑者一男二婦當護交中區經該區官尹文卿預審時該男犯供稱係化錢四千吊與伍賣妻別無糾葛據該婦供伊係山東萊州府嬌姓之妻現年廿五歲因夫在外五年今旋里見該婦懷胎因將其帶至長春寓在周媼娼窰俟產後廿願出賣現已產一女其夫經周媼言明即賣與劉某之伍為妻詎料途宿旅店該劉某竟逼成姦不悉是何詭計迫訊周媼言語支離不實不盡該區官見此案難得其中眞相因備文送縣究辦矣

▲梨 樹▼

●綁去票人

距城西五里平安堡住戶王科升於昨三十日晚三句鐘突來胡匪六人均持快槍將伊併張紀二工人綁去立刻赴警報告飭中區馬警尾追不知能否弋獲

▲遼 源▼

●前敵催解子彈

洮遼鎮守使吳興權氏在洮北突泉地面與巴匪對敵該匪勢甚猖獗一時不易掃蕩恐子彈不敷昨已電令該署急速應解該參謀長董吉慶見電於三十號飭派委蔣田蔣蓉初陳星斗鮑書平等員押解子彈若干啓程前往云

●警長赴昌會議

遼源警察事務所所長劉東升君緣吳帥在洮北一帶勦匪將本街駐防各隊調赴前敵當此青紗障起兵力單薄恐不足防衞地面萬一匪黨乘隙思亂不能不先期防範故赴昌圖縣會議地面并籌備警備事宜云

●調查赴洮

日前本邑西街利元棧住有奉天軍裝人員李榮九吉培之兩君聞係奉張軍長派來後路調查吳與帥勦辦巴匪事宜近吳氏已與匪接仗故該員等已于二十九號起身徑赴洮南云

▲長 春▼

●大股胡匪來長

頭道溝驛間近來有胡匪六七百名之多分寓各客棧之內據云係宗社黨者然昨晚已被日警署按名搜檢將其所帶槍械子彈俱已解除矣然匪人雖多不無可慮是以該埠屬地內商家皆非常恐慌謹愼防範而城內軍警已下臨時戒嚴令矣

●步兵回長

前因時局不靖將步兵一團第一營張凱旋營長部下之兵有調駐長春者嗣經平靖則已撥回伊通原駐地點今因頭道溝附屬地內來有多數之胡匪是以復將該營調回保衞地面云

●警佐得人

孫中卿字伯良農安縣人中學卒業充差有年練達老成今蒙省長委任賓濟縣警佐誠可為該縣慶得人日昨由吉謁見省長回長即日乘中東車前往賓濟就任去矣

▲吉 林▼

●省會議長之研究

吉林省議會舊議員近日一部人假某處開譚話會研究劉正議長之是否繼續有效之問題劉君良于民國二年曾經提出辭職書但屬于民黨之關係而非得已然即辭職在前究竟此番是否有繼任之必要頗滋疑問故擬令大多數之意思再行研究俾早日解決方免臨事棘手

●律師之集會

近聞吉垣律師公會聯合同人集議以現在民國得慶更生律師制度斷難廢除而今而後法院之獨立觀成律師與有連帶關係非若從前之非法限制故擬本□東西各國擁護人民訴訟之法而作公衆之保障

▲張家灣▼

●貨郎被刧

本埠西南矯家窩堡村住戶某貨郎於七月二十八日角販至興旺莊山高粮地內出來胡匪二名各持手鎗欄路意欲搶刧該貨郎見勢不好將扁擔抽出擬與作敵被該匪連擊數鎗將貨郎肩膀打有透傷腰部亦受重傷逕將財物扒淨逃逸而去

▲黑龍江▼

●籌備自治之先聲

龍山縣紳士胡玉書等十餘人因恢復約法已見明令召集國會已經開幕各省省議會亦次第發起組織議員團省議會將不日亦可成立其他各項自治機關自應連帶規復毫無疑義各省地方自治於民國二年二月非法停止以來民情遏抑庶政腐亂共和精神摧殘殆盡今幸共和再造禹域重光前途幸福端賴人謀况國會轉瞬開幕地方利弊急需討論興革若自治之機關不復卽共和之實義未立胡紳玉書擬先□龍山縣發起自治團以為他方自治之模範凡舊日在本縣自治機關者倘能群力合作先將本縣自治機關組織成立以為各縣之倡已指定旗務處開臨時茶話會以期討論進行方針云

●定期舉行運動會

江省民國三年開過全省運動聯合會後以學欵支絀迄未舉辦省教育會員等擬請由展覽會經費項下提出六百元于九月下旬舉行學界運動聯合會以振興軍國民之教育並參酌舊章重加修正訂定規則十五條聞省署已准如所請矣

●運動籌備會成立

本省全體學生開運動大會已擬訂日期約在陰曆八月二十前後舉行須趕緊籌備一切二十八日教育會職員特開籌備會議到者三十餘人女校職教員到有六七人舉定正會長為政務廳長副會長劉教育科長陶教育副會長提請畢省長許幫辦為名譽會長舉定指揮長劉薇伯評判長王復岡糾察長馬庶番司獎長陳立齋招待長劉敬六監護長鄧知惠庶務長于曉峯文牘員劉耀卿郭問卿會計員趙諸五以上各員組織籌備事務所於二十九日成立矣

●縣知事實任矣

代理肇東縣知事李興唐對於地方一切警學政務極力振興紳商士庶無不悅服恐李君代理不能久於其位曾舉代表陳景隆等於公署禀請興唐君實任肇東知事省公署為順從輿情起見昨已批准

▲呼 蘭▼

●豐年可卜

入夏以來風雨及時農夫無怨天之意圖人有喜雨之辭所以五穀蔚然暢旺令人可愛而一般商民多謂預慶豐年期在必得也

▲黑 河▼

●窃淫被撻

本埠福有茶園有坤角任桂仙素性淫蕩與本班小毛包有染熱度非常雖白晝相見亦必眉眼傳情早為外人注目殊不自覺於月之九號夜半二點鐘許兩人正在雲行雨施之際不料竟為小毛包之妻突然排闥直入醋海翻波勃發雷霆之怒當時咒罵不休繼將用武幸為本班衆人所開急為解散云

●各埠銀行及糧食行市 八月二日

高粱米 一元七〇
洋 麵 一五
站人洋 三〇元〇〇
北龍洋 二九元五〇
香港貴 兩錢匯 一〇一圓五〇
●奉天錢業公會
鈔換洋 九七元四五
大 豆 三元四七
芝 麻 六元五六
小 豆 二元八
現銀加色
豆 油 一元二七

小麥　一元三八　高小豆　一元二八　小豆　一元〇六　老英洋　二九九五〇　天津賁　一〇一圓　銀塊　三〇片分四一　金換鈔　一七二元　粳米　三元一〇　爐換銀小洋七八元〇〇　豆餅　一元一〇　小銀換吉　二三

雜報

▲奉天▼

●學行大相撲
日本力士於前日抵奉在小西邊門外附屬地搭蓋蓆棚舉行相撲（即角力是也）昨日爲第一日中外人士之往觀者座爲之滿諸武力家皆狀貌魁梧屹立不動足見其體育之發達故能勇力百倍回顧吾國人士不禁有孱弱之嘆焉

●匪燄薰灼
城南五里許窰坑地方日來聚集胡匪多人綁票搶掠無所不爲不特附郭人民惴惴恐懼即居住在土城內者亦莫不心寒膽却現聞警察於夜間在南邊門內外加添雙崗以資防範惟不前往剿除終非地方幸福爲軍民長官者夙以保衛地方爲口頭禪胡竟於該匪而淡漠置之豈以該匪爲不足患耶省城何地觀瞻所寄統兵大員盍即自醒其懵懵耶

●藥中神聖
彭齡醫院張夢九先生中西醫學均極高明前悉心研究發明兩種藥品一名參茸補血露一名克羅氏金丹其補血露即取參茸精華與冬虫草之精髓鍛鍊精釀而成其克羅氏金丹亦爲參茸冬虫草等之鑪粉炮製而成無絲毫鴉片嗎啡之毒質而功用則專能培補血氣活動脈絡戒煙者服之最爲相宜因能活氣血而減少麻木痛苦之症至有虛勞經年不治沉錮服之均能健胃壯體誠聖藥也

●煙犯脫逃
平康里南頭後胡同有張正五者素以售賣鴉片爲業昨晚張正五由南門裏購來煙土二兩不意爲某稽查所探知自城裏尾至爲二營巡北該稽查欲將張某扭住不意手刀薄弱僅將張某所帶之草帽擲下張某即遁將所携煙土擲于路旁溝中及某稽查將張某獲住搜其身上毫無實據遂放之使行云（鄉）

●扶乩問雨
東關某客棧寓一卜者北京人自云能扶乩請神靈應不爽近來天氣酷旱民不聊生日昨有鄉民某踵門求其扶乩以問雨期伊書硃符一道焚畢請柳仙降壇書詩四句云地下人心壞天上天心變若問下雨期一日人不見解者皆以爲詩云一日不見如三月兮下雨之期須在三月以外也旱乾爲災盜賊蜂起閭閻愁苦謠言繁興蚩蚩者氓其將何以爲生耶（鄉）

●慘無人道
日站平康里萬害書館班主黃四以無賴流氓操此賤業蛇蝎成性殘忍異常該班中有妓女小仙者姿色頗佳其初入班時原使押賬一百圓今該妓因受百般虐待情願將押賬如數償淸另適樂土詎黃四不惟不允且日事撻楚昨赴其班者見該妓徧身靑殰傷痕歷歷詢其情況該妓盈盈欲涕尙不敢道其苛虐云（鄉）

●招領失物
第一號警察署警士近日在大街拾得小洋一元蘇袋三條當即送交警察廳出示招領王連波廳長當令行政科出示招領云（岑）

●生不如死
大西關德元酒店胡同馬祥五素無正業逼令其妻魏氏操皮肉生涯一家食用均出於魏氏一人之身倘日用稍有支絀馬必辱罵不止繼以毆打魏氏實無生路乃于日昨吞服煙膏一匣希爲自盡幸經家人查覺當即遣人送赴北關某醫院用藥灌救云（岑）

●怨女曠夫
大北關衛生醫院東胡同住戶孫姓有二九之處女一人待字閨中懷春久賦且乏家庭教育遂與同院住戶陳某之子結成露水夫妻日久兩家內外家主知其槪畧擬於亂終成以掩其醜第恐好事多魔不免從中梗阻也（岑）

●夫妻反目
大西關熱鬧街前胡同住有韓某者昌人早年携妻來奉謀生詎其妻旋即病故續娶北關王姓孀婦爲繼室迄今十數載生有子女各一從來未聞有反目情事詎日昨午後七時夫妻不知因何口角始則互罵繼則動武幸經隣近人拉勸未致釀成意外云（岑）

●設計誘姦
小西關同營後胡同路北角門住有某校教員邱樂三者素性輕佻毫無學識因見對門周姓女姿容秀麗垂涎日久惟無法施其吊膀手段乃僅目淫而已現慫恿其妻某氏與之結爲乾姊妹得以遂其偸香之願此次暑假每日將周姓女接至家中美酒佳肴相與飲啖該女卒被其所汚若邱某者不特爲名教罪人當亦爲鄉里所共棄矣（喜）

●榮園被搶
小東門外榮園劉某近年來少有積蓄爲附近土匪所垂涎昨晚十二鐘時突有匪徒二人手持利刃闖入逼索財物詎劉某雖有儲資均蓄城裡某商號匪等遍搜無得僅搶去衣服數件約值洋十數元現已經劉某報案查緝矣（光）

●假票須防
大東關瓜行天成伙房寓有張永江者本係無業游民近因無事可爲乃同其友人劉鈞由營埠販來交通銀行五角一元之僞票二百餘元擬在街行使欺騙鄉民望有管理之責者亟宜查拿懲辦以保商業而重幣制也可（光）

●物歸原主
城東木廠村農夫周某日昨來城買物路過小河沿順便遊廁在廁所附近拾得錢包一個內有錢飛一紙鈔票十元餘現洋四角周某候於路旁移時失主找來汗流滿面周某問其情由並失物數目悉數相符當將原物交付失主經失主與周某洋二元作爲酬謝之資周某不受而去（光）

▲海城▼

●農民望雨
現値伏暑天氣炎蒸而日久無雨田苗乾旱農民咸慮秋收絕望聞雨情殷近聞各鄉將有祈雨之舉云

●明醫濟衆
鎭有名醫王紹周者直隸人初業儒學後務醫術學識淵博曾十年教授及棄儒就醫更屬醫理精通凡於診治病症無不手到病除且存心濟世每有病者貧而無資恒施以良藥並不收分文即于伏暑之際人民每染時疫經其診治投以藥餌病即爽然若失以是遐邇聞知踵門相邀近來實有應接不暇之槪

▲營口▼

●商務會提倡善欵
本埠商務會正會長李君序園副會長郭君煥笙于日昨午前九鐘時召集商會坐辦及諸議董全体蒞會首由李會長宣布開會事由以准縣署來函云謂吉林自客歲歉收居民乏食辦理平糶需欵孔亟爲此函請本埠設法代募捐欵以資惠寄災區又准奉天中國紅十字分會來函以本年春間爲擴張醫學校計改建校舍原無的欵又有積欠玆特委員來營悉爲提倡以襄義舉繼由副會長提議他項事件除經各商董爭先輸納捐外于午後一鐘時始振鈴散會

●獄長因公晉省
營口分監獄長恩錫三昨早搭南滿車晉省面謁高等廳長領取七月份經費及囚糧並就便禀報改良獄政一切辦法云

●拾金不昧
昨午前十鐘時有泰和長執事許希亭因有公幹行至魚市口大街在馬路拾得靑布小包裹一個當即啓視內計票洋七元五角正該許某正待送交崗警旋經失主宋某趕到將失物說明該許某當將原物歸還該宋某再三稱謝不置云

●提升三等巡官
前營埠巡官尹寶榮吳永成等赴省警官傳習所傳習現已畢業昨已抵營照常視事惟各代理巡官周昆揚李鴻等辦事勤勞頗堪嘉尙昨經劉廳長提升三等巡官以資鼓勵云

●注意公共衛生
警廳衛生科科長劉紹棠氏以時當伏暑天氣異常炎熱正値癘疫盛行之際亟應預先取締近查大平康里及窪坑店一帶地點大水泡數處彙該處商民任意傾倒汚穢狠藉臭味不堪行人多苦之故昨特派衛生警察帶同衛生夫數名設法取締而重公共之衛生云

▲大連▼

●巡捕長夫人之喪事紀
本埠民政署內巡捕長閻雲亭君素性忠厚辦事謹愼故在本埠名譽甚佳人咸敬之前日其妻忽染痰喘身故于本日十句鐘出殯中日喪儀排列極多復有中日音樂多在靈柩之前奏樂而男女親友送殯約二百餘人饒行街市炸爆連聲震動山岳一時觀者人山人海殊形熱鬧足徵其行所之善矣

●籌辦盂蘭會
租界地建設聖宗閣專以戒食煙酒爲宗旨及工程告竣開光演劇已見前報發起辦盂蘭會以達完全慈善之目的蓋獨力難支不得不廣爲勸募集腋成裘共成盛舉紳商各界極端贊成定于舊歷七月十五日虔請道人誦經念佛施食放河燈數事是否迷信姑不必論但屆時定有一番熱鬧也

▲安東▼

●結夥鬪毆
社會籍酒滋事者屢見不鮮南滿鐵路公司苦力華人酒後在七道溝市場觀劇不知因何兩相口角大起衝突被太昌公司更夫以老拳相贈該苦力跑回糾合數十人到太昌公司互相爭鬪嗣因該公司鎗聲隆隆俱各停戰幸無人命之虞但其事尙未了結

▲岫岩▼

●科員得人
岫岩縣行政公署第一科科員兼登記所主任董寅賓君爲人精明諳練老成持重在署任差經理財政二十餘載坐守其職毫無遺誤屢爲上峯器重頃聞該科案件複雜忙碌異常董君弗辭勞瘁必逐日檢點案牘校正訛謬且謹愼從公絕不沾染惡習似此品行端方人格完全眞不媿得人之名矣

●會計盡職
岫岩教育公所會計員于尊一君爲人靈敏作事勤勞自至所任差迄今三載綜計城鄉學校六十餘處凡各校敎員川換薄記註載分明收付淸楚毫無遺誤每逢月杪數目結淸及領取欵項必先造報核銷然後到縣承領供職數年未曾錯悞于君辦事頗有手續非素有經驗者焉能如此

▲無錫女校長誘拐女學生之駭聞（江蘇）
無錫學界中人風傳近日北門外某私立女學校女校長某有誘拐女學生赴滬爲不正當之行爲等情記者以事關女學前途不可汚蔑即向各方面調查悉此事發生後邑中新無錫報館縣公署學務課均接到一種署名之函件自稱係女學界一份子徐某報告誘拐之眞相縣署學務課課員錢孫卿見徐函後以事與女學校風化大有關係即囑縣視學孫仲襄前往該女學生之家詳細調查其事果確即己具報告書呈縣知事從嚴澈究等情又經探悉該女學生係北門外某某圖董某姓之女年約十八九歲已字北城胥生某姓之姪尙未出閣於日前忽然失蹤不知去向旋有人在滬上傳消息令其家屬往領伊父即前往上海領回當時根詢其赴滬情形據稱出走時先由振秀女校校長吳王鏡女士約往上海聲稱紹介伊進某女學不料至上海後因路徑不熟在馬路上失散致爲巡捕所見拘入捕房旋移送上海警廳轉送普育堂教養等語伊父某甲聞此情由大爲震怒即偕同多人往振秀女校向吳校長交涉幸吳校長不在校中未經見面現聞某甲以刑事向縣公署起訴該縣代理周知事以案關誘拐且關係女學前途業已票傳兩造於二十六日開庭質訊想一經訊究其事不難水落石出也

●洪述祖圖逃法網之詭謀（上海）
宋案要犯多伏天誅除嫌疑人外逃漏法網者僅主謀之洪述祖耳洪逆心計險毒舉世皆知去年帝制發生袁政府曾命其來滬組織暗殺隊希圖謀害南方重要人物嗣經報紙揭破始銷聲匿跡而去當袁氏未死以前尙頻頻往來於津滬之間雖僑裝僧侶見者猶能相識近因共和復活南方要人多紛紛電請政府嚴緝懲辦該犯亦自知罪大惡極必爲國人所不容遂派其心腹死黨播散一種謠言謂洪久已在天津病歿等語而一般人民不知此中詭謀亦多信以爲眞其實洪述祖逍遙法外固依然無恙也特揭誌於此以告有司法之責者

▲唐羣英之近狀（湖南）
長沙函云前女子參政同盟會會長唐群英君由衡來省已紀各報昨有某君特往訪由寓廬探詢對於時局之意見承唐君接譚後見其態度至爲恬靜所着衣裳亦極樸素惟形容稍淸瘦耳某君叩以近年經營何事此次來省有何進行唐君即言癸丑政變後伏處鄉里專意辦女學茲聞袁死湯去又値暑假時期利用此閑暇時日來省一遊近感暑身頗不快與各方面人士亦未有何種接洽某君又問女權報復興是否由君主持唐君言此事乃何君明道鄙人（唐自稱）並未與聞不過何君囑代籌欵拙見此時社會上經濟恐慌已達極點殊不易易況辦報爲一極重大之事不可率行何君一人精力恐難作到鄙人將來如力能及自屬義不容辭某君又詢張英漢沈佩貞兩君在何處唐君愀然曰漢英已死甚爲可惜此君乃最熱心有毅力者吾黨中之健將也至沈佩貞於鄙人無甚交情現在蹤跡無從得悉且此人言行鄙人向不以爲然雖爲同黨暗中實不合外界不知內幕者每多誤測至爲可惜後某君又詢有無恢復同盟會之計畫唐君謂現計畫俟國會後再謀進行上之手續須較前少有更張總之事以敎育爲前提現時未能已某君以事冗不及久譚遂告辭而歸

▲重慶鎭守使署及彈庫被焚（四川）
重慶陳浡來電云大總統國務院鈞鑒宦日前在渝率隊駐紮距城十餘里之李家花園昨夜十二點時候突聞城內礮聲隆然火光不絕恐有意外當飭所部嚴密戒備續據探報幷警察廳吳廳長報告係因鎭守使署失愼彈庫被焚火燒附近商店十餘家幷無別故現渝城秩序如常恐傳聞失實謹此電聞伏乞鈞鑒陳浡叩宥印

▲黑山▼

●天氣亢旱
由春至夏雨水調勻及時播種按日鋤耕禾稼茂盛可歌有秋農夫歡欣詎意入伏以來竟至半月之久未得甘霖野蔬園蔬乾堪灼火南阡北陌稿若柴薪似此亢旱已極今秋決難收成云

●童蒙祈雨
黑山近因天氣炎熱又兼久旱不雨以故禾稼枯槁異常四鄉農民望雨情殷近聞白臺子等村會首聯絡數村於日前舉行祈雨哀慟之聲慘不忍聞忽於七月二十九日有本城某紳者等戶孩童聚集百餘名在龍王廟焚香跪拜以祈上天油然作雲沛然下雨至誠格天或能沛降霖雨活我蒼生乎

●嗎啡犯適用絞罪
黑山遵奉高等審判檢察令開查嗎啡一物雖屬藥品然考其性質較之鴉片爲害尤深若不從嚴查禁則流毒將來貽害非淺現遵部令內開自運售嗎啡被打嗎啡針各犯照新刑律雖無治罪明文現遵大理院頒到新章凡製造運售及打嗎啡之各犯與殺人之犯應依照鴉毒律執行絞罪云而黑邑一般無知利徒黑籍人民聞之已胆烈心驚云

▲開原▼

●解送大股胡匪
邑南孫家台警察四區區官舒子仁君自授職斯鄉對於緝捕异常勤勞日昨督帶警兵拿獲股匪九名電知派警解送當經分知事深恐沿途有失飭派第一區馬巡前往助解以免疎虞云

●征蒙軍隊過境
日昨縣公署接電由奉撥發陸軍步校二連前往剿捕蒙匪於一二日經過開境仰即招待等因當經縣知事飭知商務會警察廳妥當招待所有宿室食用務祈預備妥善以昭鄭重云

▲西豐▼

●警長因公赴奉
警察所所長王君翰卿因有要公面禀省長於日昨二十五號到站乘南滿車赴省其警務一切事宜特委總務股股員佟匡時君代理云

●先聲奪人
代理所長佟君匡時日昨接得密信由五站竄來大帮胡匪五百餘名聲稱將佔據西豐西安等處以故當時即下戒嚴之令茶園停演夜戲盤查大小旅店行人夜至九點即行淨街違則懲辦云

▲公主嶺▼

●區官勤勞
本埠警局區官馬子明接任視事已誌前報茲查該君接事後不辭勞悴每晚便服私出秘密訪查勤卹徹夜梭巡至忘寢食如馬公者可謂愼乃職守矣

小說　平湖遺恨

我看他下半天找太太的時候　面色倉皇　可見因爲事來的奇怪　不覺疑疑惑惑臉上露出來了　韵芬聽了　恍然大悟　方要再說　忽聽外邊連叫珠娘　珠娘只得出去　却見徐氏滿面的笑容進來看他　韵芬心中雖有萬分的恨意　面上却不肯露出來　依舊照常的樣子　徐氏一屁股坐下　和顏悅色下氣怡聲的說道　我的兒我知道苦了你了　昨天我說的話　原是一時冒昧　你再三的抗拒着我　如今我仔細想來　也知道錯了　好孩子你既然有了心上人兒　爲甚麼不早點兒說哪　韵芬聽了這番　夾七夾八　不明不白的話還眞個莫名其妙　糊塗的要死　那裏敢言語一聲兒　只楞楞的聽着　徐氏便問那人叫甚麼名字　住在那兒　和你怎麼個認識　你可告訴我實話　我總替你成全　韵芬聽了　又是生氣又是疑心便低着頭兒也不分辨　也不說話　那徐氏却也並不生氣　還只管問他　韵芬始終不理　只得回去　韵芬從此又添了一層疑心　這日也沒吃晚飯　只對着一盞孤燈　呆呆的坐着想到陳英　後來找不着我　還不知道怎麼樣着急呢　他是一個絕世的人　見事何等明白　自然一望而知了此刻想來　必定▍比我本身還要傷心着急　怎麼給他透個信息才好哪娘送上臉水　韵芬洗了臉　叫他等會想了一回　才想出一個人來　可巧珠兒再來坐一坐　珠娘答應　等了一會兒　徐氏母女和光昆都睡了　珠娘便到韵芬屋裡韵芬叫他坐下　便問太太們都睡了嗎　珠娘道　都睡了　韵芬掏出表來一看　已是十點的光景 ▬ 芬便托他帶信　珠娘滿口答應　便說這事我做得到　只是不知道給誰 ▬ 芬和他一說　珠娘驚問這陳英陳少爺可是陳希然老爺的少爺不是韵芬吃了一驚　問你怎麼知道　珠娘便把從前在汪家當過丫頭　曾到過他家的話告訴一遍　韵芬想了想道　原來還有這麼個原因　那這更好了　珠娘又道今天下半天叫我的　就是我老主人家裡　說着又告訴韵芬這陳汪兩家的關係　韵芬聽了心中一動　便問珠娘你那老主人家　可常來叫你嗎　珠娘搖頭道　平常我也門去走走　却從來沒叫過我　韵芬是聰明的人　登時另到五分　便問汪少爺和陳少爺　平日自然很相好的了　珠娘笑道　說起他們兩個人　眞比親兄弟還親密哪　大小姐問他幹甚麼　韵芬聽了心下明白便默然不語　珠娘也就明白了　便說這陳英少爺我也認識　不但相貌好人才好　而且還狠規矩　待我們下人更是客氣　從來沒說過一句重話眞是少年老成的人　大小姐寫好了信　我給你送去罷　雖這裏也近的狠韵芬嘆口氣道　好姐姐　眞難爲你說了這兩句話　不覺又傷起心來　珠娘又勸了一回　韵芬便說你去睡能天也不早了　珠娘答應　却還坐着不動韵芬看了兩眼　不覺流淚嘆道　大小姐　這樣兒的人才　這般命苦那老天爺也太無眼睛了　韵芬聽了心中着實感激　也就流下淚來　珠娘又道　據我的意思　古人說的好　人無遠慮　必有近憂　大小姐還是偸個空兒出去的好　大小姐經過的風波可也不少了　如再不設法　恐怕將來還有不測的事情　說着又低低兒說道　那舅老爺的意思　大小姐諒來都明白了　大小姐若再因循　他還肯放過你去嗎　韵芬聽了　臉上微微一紅正待說話　只見珠娘走近一步　低聲兒說道　大小姐是仁孝的人　一味的忠厚待人　太太的偏性是有的　如再過幾天　還許要鬧出別的笑話兒來　韵芬聞聽　如同迅雷一般　只覺耳朶裡一響　發起獃來　待了一回　才定了定神問道　你這話怎麼講珠娘歎道自從大小姐出門之後　那時我進來不到一月　這裏的事情　也不大清楚　誰知到了後來　細細的留心　才知道太太　竟是一個不安分的人自從老爺去世之後　更加放蕩了一種種行爲　都是不管事的事情　叫人看輕　說着又附在韵芬耳朶上說道　據李媽說來　我們太太　竟和舅老爺還有些不明不白的事哪　唉我只不信我們老爺這般忠厚　大小姐這般仁孝　爲甚麼偏有這般一位太太呢　說罷流下淚來

○介紹新刊書籍及惠贈書籍欄○

▲日本及日本人　八月一日發行　第六百八十五號　發行所　東京神田區鎌倉町三番地　政教社

▲大陸　八月號　第三十七號　發行所　大連浪速町三丁目　大陸社

▲美術界　六月號　七月號　發行所　大阪市南區鰻谷堺筋西入　美術界

▲朝鮮公論　第四卷第八號　發行所　京城太平通二丁目　朝鮮公論社

▲世之中　第二卷第九號　發行所　東京麴町區有樂町一丁目　實業之世界社

▲大陸婦人界　第一卷第六號　發行所　京城太平通二丁目　大陸婦人界社

惟最好物件有假冒

凡最好物件已暢消於社會往往有以假亂眞魚目混珠者近時雖有假冒者出現不久即行消滅未能如刀牌之能永久暢消因刀牌係英國比司徒及倫敦威爾司廠監製並由天下馳名之英美烟公司專售

老刀牌香煙

官准 英美藥房廣告

脚氣藥水

本藥房研究脚氣藥水一種專擦足中濕癧痛癢起泡出孔流水破爛爆皮行步艱難甚則經年不愈有此症者請到本藥房購買不但藥到病除而且永遠不犯輕者一瓶全愈重者二三瓶除根每瓶定價小洋五角

專治眼科

本藥房研究眼科數載秘得奇方治遠年近日雲朦翳障暴發火眼努肉攀睛或痛或痒怕日羞明迎風流淚眼邊赤爛烏珠白點雀朦昏花諸般眼疾屢治屢驗無不應手奏效如蒙紳商各界諸君歡迎有此症者請到敝藥房療治可耳

補牙大減價

敬啓者敝藥房特由上洋運到新式機器鑲眼補齒金鏟金套金齒磁牙上下全口所鑲之法等等不一筆難盡述臨時酌議與衆不同俱用西洋材料不但精巧而且延年久蒙紳商各界諸君歡迎有齒脫落者請到敝藥房面議鑲法特別工精價廉方信言無虛謬矣

開設奉天大西門外牌匾爲記

開原聲明逆子劣跡

啓者余長子馮桂芳即遙亭賦性偏僻浮蕩成性揮霍如土在法律上已構成禁治不者雖繩之以法仍是冥頑不化浪蕩如昔倘伊在外有招搖撞騙交往借貸余概不担負責任望諸親友與伊斷絕關係萬勿受其欺騙是所至盼如以余言爲河赴能與伊借貸不惟概不承認實非余之良親益友況伊去歲尋花迷柳喝雉呼盧七級債台完全築成計欵八百餘元本經親友關說伊誓改過自新余始代還債務詎伊甘入下流怙惡不悛仍蹈故轍似此違庭訓而伊尙恬不知恥到處撞騙余實無拘束伊之力是以登諸報端據實聲明而爲親友告

開原馮宅謹啓

鳳城艾河屯教員之惡劣

鳳城縣東鄉艾河屯初等小學校教員李玉祥雖居學界行爲卑鄙除勒索金錢之外一無所長按該校每年經費貳百餘元悉由勸學所領取李某貪心未足又令諸生等自出束金每生一名逼出洋十數元共計四十餘名其數甚鉅尤可異者去歲國債票發生之時伊竟從中經手用洋八元既而備欵轉交伊竟戀此不捨亦派諸生等按數攤認以何爲名殊不可解且伊自充教員會將公會山場霸爲已有又將公會快鎗一桿得價肥已今該處居民恨伊刺骨不敢過問又有本地根徒李成春李本春等狼狽爲奸時常串通學界中之名譽被伊敗壞殆盡矣

艾河屯衆公民啓

南滿鐵路公司奉天市內營業所

本號開設在奉天大南西門裏路西路北專爲兌換洋圓銀兩各埠銀 分館啓事

本報外埠

北京華富殖業銀行總經理姚錫光廣告

現財政部奉飭知該總理稟爲董事違法集會意在破壞營業擬召集正式全體股東議會決並屆時請派員監督會場一案應准召集正式全体股東大會惟查本部前飭將從前所驗壹百叄拾貳萬元及此次稟驗七拾萬元之股東姓名住址及每人所認股數己繳數目列表稟部於此次開會尤屬極有關係應即迅速遵辦爲要等因茲遵部飭即訂九月一日開正式全體認股東會自本日起算中有四十日之期間內截二十五日爲南北諸位股東補報住址所大股欵已繳數目之地步餘十五日爲補造表冊具報財政部及籌備開會一切事務切希諸位股東如期遄知幸勿觀望自誤是爲至要再諸位股東賜函祈於八月一日起寄東交民巷西口華富京行照收并以聲明

華富殖業銀行總理姚錫光啓

董事會董事馬龍標等仝啓

盛京時報館暨各股東鈞鑒本行總理姚錫光違章背法事寔業經呈部備案當經開會遵章改選計任鳳賓君得票三千三百四十八權全場一致當選爲總理馬吉甫君當選爲協理已由董事會分別函請舊總理退職新總理就任恐京外傳聞失寔特此登報俾衆週知宥電

北京華富殖業銀行總管理處 總理任鳳賓 協理馬吉甫

請看欺生滅死之四大人

有小北關劉四大人前清道員充墾務委員在盤山界餘內居民三尺小童無不要食汝之肉於本年二月堂任命變一身無子有欠妻一人年有三十小有產業四大人因產起動私心買通警士貼之煙犯右誣有不法名逼出外邊將該氏家一並自受眞乃可息奉垣紳如此惡劣可笑

李明九具

茂盛居廣告

啓者本飯莊開設以來早蒙四方客商賁臨者謬傳優待之譽茲更修樓房雅潔中西器皿購置文明上下輪船汽車迎送加意招待男女客商各分房間宿舍飯費格外從廉並規定數目甚明晰童叟不欺路分甲乙等另有掣印廣告通乞賞鑒敝飯莊主人謹啓

本飯莊 安東七道溝四番通八丁目

教育所長得人

岫巖教育所長于見三君品端學粹整飭學務不遺餘力原設國民校六十處今復擴充私立小學亦有六十多處均形發達現已供職三載經劉知事詳請速任俾資熟手而利進行聞已邀准各界欽悅雖名且于君對於社會上公益事宜尤具熱心洵值四佩異常之食各保董携契向財團貸欵以便購糧于君更多方維持種種賢勞爲勝感鄉爰登報端聊彰公德云爾

全境教育保董學董會首公具

味之素

易牙得之而味以甘

扁鵲得之而技以神

(味之素)

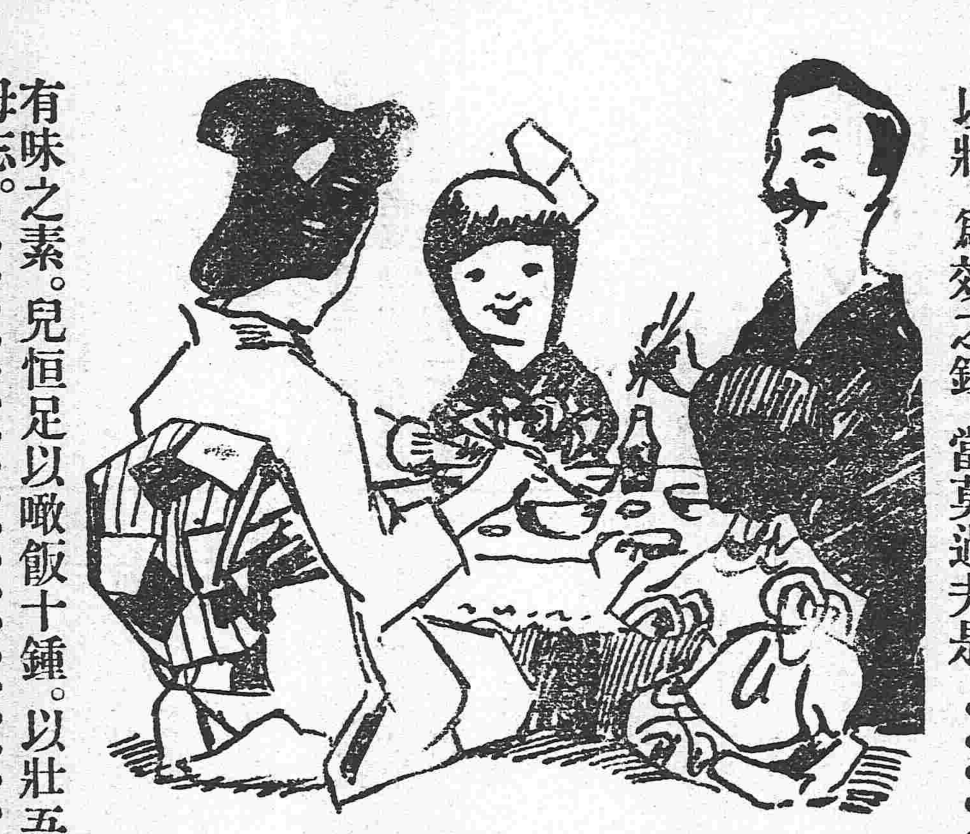

母親！人皆謂飲一匙。垂涎三尺。信否。何用一匙爲。雖少許亦欲垂涎。兒惟恒嗜味之素而無厭。故肢體以壯。爲效之鉅。當莫過夫是。有味之素。兒恒足以啜飯十鍾。以壯吾體。母其日購是以畀兒。願母忘。

『一匙也。將盡化而爲血。飲之則賁育不能如其勇。』

四大特色

天然美味	滋養無比	爲用無窮	節省時間
以小麥大豆之純白粉末和以各種飲食物少許故天然之味盡萃集於其中	所需成分係以人身不可或缺之蛋白質合而製之滋五豐富殆無可與匹者	京菜大餐無論矣縱在平常日用之肴饌莫不適之家庭旅行皆當常備爲妙	比諸普通所用之鹽梅省費節時二美並具爲主婦者皆視之爲至寶而毋忽

各地皆有寄售

製造處 日本東京京橋 鈴木商店 振替貯金東京一六八四一番

奉天 哈濱 萃華金店

本號久蒙中外社會歡迎今復添聘良工專門嵌鑲金絲眼鏡寶石手鐲手鐲戒指民簪耳環盃盤酒器喜壽贈品英孩彌月贈品金銀品質純粹工製巧妙樣式全備取價輕廉非別家所能比列敬告賜顧諸君幸早惠臨

中國電話六百二十三號

奉天城內四平街南銀行胡同 哈濱道外東大街三道街口

山口運輸公司

啓者本公司鐵路省神戶設立有歷經年代客轉運貨物及各糧石繼後北通介司振興敝公司特於大連開設門面以及本站有支店祇因牛家屯站櫃於街內遙遠辦事往返諸君不便是以在營口老爺閣街重新設立門面至於各城運送物貨上下均近甚順妥遠者可易辦如蒙賜顧請爲面議

本店在地 大連市監部通

支店出張所 長春、公主嶺、四平街、開原、鐵嶺、奉天、遼陽、牛家屯、西營口、旅順、設

左開各支店設在專用鐵路枝條 長春 公主嶺 四平街 開原

請看百家長陷害鄉民

鳳城縣北鄉下草河百家長王文昌原係地方匪徒近雖接辦會事并未經衆公舉然伊自得此差不啻彪虎生翼劣跡昭彰無惡不作不但吸嗜鴉片設立賭局等事顯違定章又與松樹嘴巡官唐孝先勾通一氣時常陷害良善近來以大成門教借口暗使唐巡官逮捕良民多名不問有無憑証即行科罰如被事者許以賄賂央求王文昌出爲作說即可罰欵了結不然定必加重罰辦目下被拘者已有多家罰欵多寡不等是以該處農民無不慄慄危懼云

下草河三家子弟兄山等衆民仝具

本行除照一般銀行例辦理一切外尙注重各項事宜如左

一所有辦理存欵務以親切可嘉爲宗旨

一放貸及匯兌事宜務主簡捷以餉顧主

一凡放貸將各公債票爲抵押者息率格外從廉

一凡各種公債票照市價從優交易

一兌換金銀小洋事宜照市價格外公道以廣招徠

中日合辦 正隆銀行

總辦 安田善三郎

大連大山通電話長六八一番

旅順靖江町	同	分行	電話長一一五番
營口元神街	同	分行	電話長二一二番
奉天小西關	同	分行	電話長二五二番
長春東斜街	同	分行	電話滿六一七番
開原大街	同	分行	電話長一一〇番

慎重之一般　也
中華滿蒙殖業銀行籌辦處謹啓
一、另外信託業務一切

民國要聞

●段合肥暫不辭職

段總理近以國務勤勞舊恙復發日前提出辭職書藉息仔肩用資休養大總統竭力慰留已將辭職書派員送還段氏深感黃陂盛意且知縱再言辭亦難邀准現擬力疾視事已將辭職一事無形打消故外間多謂其並無此舉實未確知其底細也惟聞段總理之意擬俟國會開幕後再看風色以定進退云

●岑西林決意歸隱

岑西林此次出山純以倒袁爲本志故其宣言有袁氏朝去春萱夕隱之語目下大局日漸平定軍院歸束行將就緒岑氏初衷已遂決計退養林泉雖大總統求賢若渴屢電邀岑西林抱定履行宣言之宗旨斷不再與聞政治昨已電復大總統表示決心矣

●昨日國務會議之案略

國務院日昨開加班會議一次所議之件均極重要內有大總統交議之案兩件紀其要者於左(一)回族呈請追補議員案(二)海軍艦隊反對司令更易設法調處案(一)軍務院撤銷後之某某等項協商案(二)大借欵用途之規定案討論頗久議畢由外交部拍發駐美公使密電一件聞此電與大借欵或有關係並聞第二案討論之結果以李鼎新於海軍獨立取消後曾電請政府派員接辦故有派薩鎮冰赴滬之擧既經各艦長多數請留宜呈請大總統特任爲海軍總司令並上海鎮守使以免紛擾已由院電商李鼎新徵求其同意矣不日當可發表云

●重要中令將發表

政府以各省士紳近對中央任命外省軍民長官每有宣言反對或電請改易之事殊屬侵越權限大總統擬根據約法第三十四條(臨時大總統得任免文武職員)之意伸述政府用人純依法律各省對于政府所用之人亦當遵守約法不可狃于私見遽言拒絕庶秩序日漸恢復國基用能鞏固此項申令已令秘書廳起草三十一號可交國務會議表決明發云

●議員中發起調停派

國會將次開幕所有各議員雖未有顯然樹黨者然激烈與保守兩派仍爲天然之畛域其中意見背馳較之黨見紛爭尤有甚焉於國會前途殊多妨碍昨據某方面消息聞兩院中素有聲望之議員已發起調停派之組織參議院係王正廷發起衆議院由谷鍾秀發起大致以從前民憲黨之人物爲最多其宗旨以化除政府之困難及維持國會得有良好之結果爲目的現正在組織進行之際未識果能成立否

●兩院議長與國會前途

參衆兩院之茶話會已決定於八月一日行開會禮是國會之復活已經成立內幕中尚隱有種種之暗潮甚多將來發現如何怪劇尚難預測在參議院方面王家襄究不免有帝制嫌疑雖曾有谷鍾秀等爲之疏通是否果免攻擊尚未可定前茶話會因臨時主席小節即受第一次之打擊深恐終難安於其位又聞王正廷極力設法運動他就外間傳云其有湖北省長之說似亦非無因至衆議院方面湯化龍悼亡情重電報於下月二十日前後始能返京聞其個中亦另有隱情頗受民黨之攻訐能否再任議長亦在未可確定之例其副議長陳國祥之帝制嫌疑雖有人出爲辨白然至今尚未赴院報到茶話會亦未出席並不知其踪跡何在是該院兩議長皆未在京將來如何開會實爲困難之問題目下兩院正副四議長求其完全無缺者祗王正廷一人而已此外法定人數之是否足額及資格上之審查等項尤關重要其最後結果恐勢將有迫於改選之一途云

●唐蔡各督軍之密電

此數日來政府連接雲南唐蓂賡貴州劉如舟四川蔡松坡浙江呂戴之各督軍先後各來密電多件段總理亦均有密電答覆皆新頒丙字庚華密電碼其內容極爲嚴密據聞其大畧係各該督軍最近對於正式內閣軍事善後對付黨人對待國會以及副總統之選擧等問題各有特別政見之密陳頗希中央所歡迎惟一切手續上須有應行商榷之處故以電商云

●一批禍首擱淺矣

近日報界喧傳不久又有第二批懲辦禍首之明令發表探聞此事不確蓋因此議段總理尚不贊成段謂申令中已明言八人之外槩從寬免若取消前令再懲辦第二批何以示政府之威信當以去就爭之云云

●嗚呼帝制元勳之陰謀

▲袁克定相機而動
▲咄咄帝制利器不可存也

袁氏帝制之野心固蓄之已久非一朝一夕之故也而逢君之惡者雖諸群小罪固不容誅而督練大臣陳光遠實爲階厲當保定軍官學校畢業時陳即獻策於袁氏云練兵先須練將軍校學生雖具有新智識然萬難靠得住欲使兵士具有新知識非日夕與新知識人相處不可於是派陳到校挑選學生及至入團與兵士同待遇兵士學課學生教之兵士操課學生指揮之及至畢業授職學生多在兵士之下其時以總統而行專制學生雖受莫大之屈辱因軍人天性以服從爲天職固莫可如何也功課之外則演說孫文小史黃興小史俗不可耐臭不可聞學生中因此之故多數託故請假不上堂者則以不服從科罰野蠻無理至於極點至帝制告成學生中稍有知識者無不紛紛棄職南下而從事軍役均欲荷戈而爲背城之一戰雖爲帝制民主政見之不同亦因有以激其然也袁氏將死之時陳密電張永成(第十一師長)設有不意之事變即擁克定即位袁克定自知此時萬難再開恐再開即無下場告陸云我(克定)知爾之忠誠然做事總須看勢俟有機會你再幫我忙此時你只要能得黎之歡心十一二兩師不鬧風潮總不至解散大丈夫能屈能伸吾國不適共和你看以後黨爭定必激烈屆時總有大亂之日及至人民厭共和而思吾父你出來幫我豈非坐享漁人之利此時切不可急切你可將吾意密告之諸將校切須體貼吾意云云諸公聽者聽者切勿爲此豎子所料設渠不幸而言中能不遺笑於乳臭之小兒耶刻裁兵在即裁南省之兵耶則渠均我共和之首功無被裁之可言裁北省舊有師旅耶則渠又非製成帝制之利器亦無被裁之可言惟第十一二兩師乃專爲製成帝制之利器若解散之實爲名正言順獨惜國內政治家於楊孫諸牛而罪之於製成帝制之利器則置之輕重倒置養癰遺患吾國人眼光短魄力太小於此亦可見一斑望各軍事家政治家宜少加之意不然不幸而予中言則蒼生又在塗炭中矣

●海軍取消後之波折

海軍取消獨立之後政府尚未完全處置妥貼此事始末有足紀者當李鼎新電呈到京黎大總統即覆一電謂該總司令深明大義殊堪嘉尚善後辦法已交院辦理矣云云及交到國務院後院以海軍久無總司令名目善後事宜應由部直接辦理(遂電致李氏令其轉知各艦隊向淞滬護軍使處報到)李因此甚不滿意現在此事尚未得有結束在一方面之人以爲此次海軍之事全屬革命擧動不能純以法律繩之而在中央他方面主持之人則終以總司令之名稱既無根據若竟責以善後殊有未安未知究竟作何解決也

●全國軍額決定之一說

全國軍隊收束爲政府目下最注意之問題(已正在詳密籌畫中惟收束軍隊則全國軍額實爲先決之問題茲據一消息)關於全國軍額之規定政府經一再討論斟酌全國防務之情形及國家財政之現況已畧決定(惟確否尚不可知姑誌所聞如下)(一)正式陸軍暫定額五十萬人(於一定編制之下)(一)編爲四十五師或編爲三十師及三十混成旅(二)非正式陸軍暫定額爲十萬人(於一定編制之下)編爲二百五十營一律改稱爲警備以昭劃一(以上各軍之分配及各省駐軍之規定)應將現制略予變更籍資整頓

●岑春萱之來電

兩廣都司令部岑春煊七月二十八日來電云國務院段總理鑒敬悉軍院建置之初本一時權宜之計方茲約法恢復國會重開我公蓋因共和天下宗仰見於組織新閣延攬名賢物望咸歸國命有託傾誠擁護固天下之公心國賴老成尤鄙衷所欣幸猥蒙獎譽祇益慚惶伏願宣布新猷式慰群望約法既復尤在實行國會久湮必資維護納政治於正軌本民意爲從違加以開布公誠申明賞罰蕩滌邪汚登崇俊良邳治斯臻羣生咸遂煊雖衰朽亦得庇依至善後諸端早爲籌畫所及仍乞指示一切俾獲早日告竣無任盼禱春煊叩有印

●唐少川即來就職

新任外交總長唐少川君最初非特不允就職並不願北來後雖電覆政府謂當來京觀光然仍是空言並無一定來京之意自殷谷二君南返再三陳說業已首肯茲據唐君最近覆函敬錄于下大總統鈞鑒汪君彭年到滬亦奉華畢傈悉之下感悚倍殷儀以菲材上承眷顧外交任重翹企殷拳院席久懸有關治體公對國政私念恩知儀雖礫朽庸材何敢自負第以責任職志所關當言處事難之秋有顧此失彼之慮不得不稍濡握謁致負覲見之隆凡茲所陳汪君胥聆其緒計北返亦罄於鈞座前矣比藉威光牣事拾理盛指不可以久辭而積素尤未克以終湮黽勉戒途會當不遠自宮在望良用依馳謹肅寸誠伏祈方鑒祗叩鈞祺唐紹儀

●某議員之名論

昨日記者突與三年前之舊交衆議院議員某君相晤把臂言歡頗極款洽某君者在議員中爲最有卓識熱誠之人前此遯跡林下謝絕人事潛心內典頗有所得今值一藹然儒者矣其慨然曰中國社會之情形雖日有變遷而人心腐敗廉恥道喪則不容易救正故共和民國之肇造當自今日始今日實爲國民一致協力開拓維新景運之一大好時機也然而以國事爲己任者率多行不顧言欺世盜名之徒只了不知振作之清室既亡于前神器之袁氏又敗于後由是始知中華民國者須由我四萬萬同胞自行主持之矣今者人民大夢既覺今次國會決不至再如上年徒爭口辯徒博搗亂之醜名吾輩尤當以議院中之防腐劑自命庶幾克濟艱難之實功耳云云

●省長官署設四司

巡按使自改省長後所設職員各省就原有人員改組名稱自額各自酌定殊非統一之道現經政府議定省長官署除設秘書處外分設四司(一)內務(二)財政(三)教育(四)實業每司設司長一人掌管所屬各項行政事務以期責有攸歸此項官制不日將提交國會通過施行云

●在滬要人之對付粵亂

唐紹儀張繼溫宗堯王寵惠伍廷芳等由滬電勸岑春煊速用武力對付龍濟光以平粵禍云一面在滬籌欵五十萬元交付李鼎新俾充海軍經費(約定八九兩個月之用所有海軍悉歸岑氏陸軍共同作戰以爲戡定粵亂之助云)唐氏等又復照會駐滬英國總領事(云廣東英領事勸告岑春煊不必用兵一節吾人雖不以此擧爲非是然亦希望轉致駐粵英領事轉勸龍濟光迅速解兵離粵云云

●謁見禮之內容

覲見條例已經國務會議議決廢止另訂謁見禮節聞其內容大要如下(一)本國文武官吏隨時均可謁見(二)在野名要人亦可隨時請謁(三)各中外報新聞記者如有必要事件亦可請謁(四)凡係公民亦可請謁但須得大總統之允許(五)各國大使公使及外賓之謁見者須預定日期及時間

●蘭州最近之警耗

據蘭州電云宗社黨人在循州自稱皇六子奉清廷命爲帝在甘起義痛哭誓師大張告示沙溝等處人民及苗民附從者甚衆宣言升允不日率蒙兵來會督軍派兵進勦未能得手云

●梁任公電挽段總理

昨聞公府秘書廳曾接到梁任公特致大總統萬急電一道對於段總理引退一事亟不謂然畧謂目今大勢尚在漂搖維持秩序非芝泉莫屬近聞國會開幕芝泉擬即引退此耗傳來異常驚愕倘芝泉果有此意敢云無論何人繼任斷難臻於完妥不特政務難期進行且恐意外立即發生務請亟力挽留是爲至要云云

●陝西土匪猶猖獗耶

陝西數年來疊遭匪患閭閻騷亂不堪乃近日秩序尤形紛亂本月初六日有大幫土匪環攻定邊縣城破後殺燒一空榆林綏德一帶尤爲匪藪延長縣現尚在重圍之中又聞有李振甲者到米脂招兵初因不許進城縛其紳者數人藉作要挾縣中紳民震恐送銀一千兩軍衣數百套而李姓竟以數少大怒殺其紳者數人種種慘狀耳不忍聞該省地方秩序之未能恢復即此可見一斑云

●附逆議員仍任國會解決

汰除附逆議員辦法日前某議員於晋謁段總理時曾經提出討論聞政府之意已決定對於此事仍持放任主義絕不作主動的干涉惟對於曾任官吏之議員擬施以特別通融以期維持國會之成立云

扇子牌洋灰

日本東京 淺野洋灰公司

總經理 奉天 藤田洋行

本店 東華門大街電話二二二四

支店 鐘樓南大街電話二一二四

鐵器機器材料五金雜貨俱全

金銀鐘表寶石首飾高等雜貨

破天荒之 參茸補血露 克羅氏金丹

飛夢玖先生爲人也◎識淵博其先君爲前清御醫以濟世爲主義而先生繼承其志深得新傳復入中西醫學研究新理尤有心得卒業後曾懸壺於齊魯燕趙之間活人無算嗣充芝罘戒煙會醫官去春遊瀋勉從友人之請於奉天城裏鼓樓北路西第一巷內設彭齡醫院成立未久聲名大噪足徵先生醫術之高明回春之妙去茲應鴉片嗎啡禍同胞乃新發明兩種良藥一名克羅氏金丹一名參茸補血露專療此患無論多年之嗎啡鴉片癮毒一服此藥安然消滅彌足收其功效之神速實環球獨一之聖藥業經奉天警察廳化驗純係良劑批准擬保同人等因張君抱此博愛熱誠特爲登報以告世之患病者

介紹

孫贊堯 王子青 張叙五 楊玉泉 塔惠卿 毛韻桐 張復生 李雨臣
張策安 單寶珊 張子晦 沈彝青 趙子雲 劉杏圃 馬益三 張明府
王連坡 馬潤滋 孫鼎臣 恩沐九 劉鳴岐 楊嵐亭 丁極辰 趙鵠齋
劉鶴齡 侯少卿 楊幹卿 劉會清 于珩璐 王子述 陳會儒 魯棣琴

官准 克羅氏金丹本院新發明一種國貨業經各界歡迎銷售日廣遠埠若有欲代理者請移函寄本院訂章

奉天城內彭齡醫院謹啓

井上誠昌堂大藥房廣告

請看由是退治損身亡國症

最新發明 靈驗確著 治淋之三藥

淋症者損身亡國之症也。世上治淋之藥種類千萬不可勝數。患者無不迷於擇擇。敝堂於是化驗千萬治之淋藥中擇得確有効能者左之例三種。患者須信敝堂擇其一而服之定知予言之不妄也。

◉コノサルピン 哥挪撒兒平 定價每百粒一盒日金一圓卅五錢

◉ツヨール 次葯兒 定價每百粒一盒日金一圓卅五錢

◉サンタミン 安東氏珊打珉 定價一個禮拜分日金七十錢

此三藥均專治。五淋白濁、下消淋小便赤灸每吃作疼、並治婦人、赤白帶下等症。一日三短整中後用開水服用可也

奉天小西關 日本電話(五一番) 中國電話(九七番)

華富殖業銀行總理姚錫光通知奉天股東

前據本行奉天分籌辦處收股員石萃銓寄繳股分報告書九十一張開具收到同合等九十一戶(另單列後)之股款共壹百零貳萬元其款除存交通銀行之貳拾捌萬小洋外餘捌拾貳萬係奉屬黑山縣新立屯廣集銀號北鎮縣廣濟銀行法庫縣儲蓄銀號之存條(中仍有小洋拾萬元)本總理於時已爲通融稟請財政部查驗蒙財政部爲分飭交通銀行奉天財政廳通融驗訖並查奉天繳來之報告書除開具股東姓名外餘係堂名及舖店牌號且全未開列住址亦未分別優先尋常股分現在本總理疊奉財政部飭令催將股東姓名住址認股繳款數目造具表冊稟部具聲明於此次開會極有關繫等情部令如此愷切自應遵照造報以維股東權利惟查奉天分籌辦處前所繳到之股分報告書內所列載殊不完全竟無法爲具造表冊送部應請奉天諸位股東自八月一日以後二十五日以前迅將住址及所交之款數分別優先尋常股分寄交北京東交民巷西口本華富銀行查收以憑補造表冊送部查核切勿觀望自誤特此通知茲將收股員石萃銓招列奉天股東姓名堂名牌號及所收股款開列於後

計開

同義合陸百整股(每股大洋壹百元後準此) 德順當壹百整股 裕東紙局五拾整股 共和當 廣集銀號壹千整股 永裕當貳百整股 廣濟銀號肆百整股 儲蓄銀行 富德當 德勝當貳百整股 德成店壹百整股 天順長壹百整股 德玉店壹百整股 人和當 永勝公 廣集棧 天泰棧壹百整股 永興德捌拾整股 零集銀行 三和義 福德泉 聚木號 德合木舖 寶來興 實隆泰 廣元增 天益公 福興公 廣興隆 大和堂 同生藥店 同義長 廣德泉 中和祥 永和公 寶隆號 同昌店 邱子熙 門向春 孫雅臣 韓錫九 陳燦三 張秩亭 徐振閣 郭潤田 馮閣臣 郭子貞 仙集堂 利德堂 忠恕堂 友于堂 謙益堂 德勝 [illegible]

奉天華富分銀行攫取大宗債券聚現金塡虛股之揭告

啓者自上年姚石荃先生創辦華富殖業銀行原爲保全東省公益而設並非爲少數奸商把持私利而來乃奉天分行遂借題蠱惑專利私圖股款蹈虛債券濫領以擠他股東推翻公舉總理特將其非法舉動爲我商界詳細言之以免將來受其波累者石萃銓經招本行股款一百零貳萬元係以奉屬之法庫縣儲蓄銀號黑山縣新立屯廣集銀號北鎮縣廣濟銀行存條呈部查驗其是否現款抑係借驗爾時姚先生未暇深究遂爲通融呈部財政部以信姚先生之故信石萃銓亦爲通融驗准詎驗准以後遲之又久始提交總行交通紙幣貳萬餘圓其餘全數股款屢催罔應亦不知其存予何所姚總理始知其不實不盡特派稽覈員秘密赴奉調查旋據該員報稱奉行實存股本只五萬四千餘圓內尙有以地照押借情事其他多以重利向商號借之小銀行紙幣結存而不支之密約出具空條攸倚飾充驗其所報告之股東中如裕東紙局同生藥店中和祥成記皮房永和公同義和等均認而未交股款分文又實隆號廣集之糧棧等四十餘戶皆並無認股情事甚以勢將就斃之零集銀行列爲本行貳萬圓之股東充非特股款之虛且其所指爲股東者亦僞其處心積慮在領出大批債券以遂其吸收現金塡入虛股可作無股之大股有先發制人把持全局乃姚總理不予暢發債券以遂其陰謀因恐姚總理將其虛僞揭破於先之股款一人而證之計遂嗾陶春和等在京担詞稟部阻撓本行續請財政部查驗江浙等埠之股款一面誣栽姚總理四款爲推翻口實並招集本京無賴在前門外天壽堂飯莊私開股東會並未通知股東亦未先期登報召集祇開飯桌安錯其假全體名義推舉鳳賓爲總理此種非法舉動業由維藩等稟請財政部取銷其誣栽股款亦由議決等另發傳單辯明並經姚總理稟奉財政部批准另集正式全體股東大會表決後再爲進行一切乃陶春和等以奉天分行絕無現款不可支持一急正可待遂擬而走險固串同委廷榮向財政部印刷局領去本行訂印之流通債券一百五十萬元姚總理毫未聞知迺同前以強力領去之債券三十六萬圓總共攫去債券至一百八十六萬元之多先後遂捆載而東於是石萃銓以下諸人咸稱慶謂其一股現塡虛股東之大計畫從此克告成功矣查華富殖業銀行原案稟准之債券乃一種之流通債券其效力同於兌換紙幣苟無相當之準備金無能發行之理今奉天華富分行其自驗款以後所提交總行之股款祇二萬餘圓而其攫去等於兌換紙幣之債券乃至一百九十萬是其發行之紙幣直超及準備之百倍天下豈有此等銀行之債券存在之理嗚呼噫矣恐奉省金融之紊亂從此愈不可聞將來受其害者豈可以數計敢以揭告於將來必然被累之商民

華富殖業銀行京津滬各埠股東楊維藩等謹白

煙煤 爐煤 風匣煤 無煙塊煤 無煙煉煤 撫順焦子

發售所 奉天小西關大街上頭路北

南滿公司

(日本電話五百二十六番) 中國(電話一百五十六番)

志仁堂雙層化積膏

本室於早年發明新法創成特別雙層化積膏一種功效神速與衆不同現已暢銷近遍三省遠達京都北洋各寄售處共有五百餘家非實效實驗斷不至此 此膏專貼男婦氣積血積寒積食積心胃疼痛胸膈脹滿氣逆不舒噎嗝反胃氣臌水臌癥瘕痞塊痢疾泄瀉腎寒腰腿筋骨疼痛手足麻木男子疝氣腎囊潮濕婦人經血不調經前經後腰腿疼痛赤白帶下子宮寒冷久不孕育並治小兒乳積疳痞蟲積偏墜等症此膏收效甚速少者五六日多者十餘日不但積消聚散而且健脾衛生誠膏藥中之妙品也 此膏每份兩張紅白藥面兩包合洋四角買十份加一份買五十份八扣收欵

各省各城寄售處

天津隆泰和 山海關永暄和 吉林興順恒 卜魁慶泰興 城廠公悅成 錦縣益興公 梨樹富盛泉 岫岩復元公司 復州德益厚 鐵嶺福合盛 東平三文達 熊岳廣順和 遼中萬聚長 海龍永興東 營口福有長 北京太谷店 西安福合慶

莊河義德成 西豐福長太 公主嶺福德昌 遼陽福春興 安東豐泰益 新民福賜生 長春文萃堂 大連信成湧 牛莊天和祿 蓋平恒昌德 寧遠瑞興德 營口益盛東 法庫德生永 西豐東興順 廣寧東福盛 山城子全順成 洮龍鴻興永

[illegible]

強種補元丹

此藥專治強種強種必須以補腎爲先補腎尤必以補元爲主故製此丹曰強種補元獨推良劑請試用之庶知功效主治男子先天稟賦不足後天脾胃虛弱諸虛百損五勞七傷熱發咳嗽自汗盜汗腰腿酸軟精神疲倦五更腎瀉腎囊潮濕腎寒疝氣便濁遺溺遺精或中年房勞過度精髓虧乏陽痿不舉或思慮太過耗精傷腎怔忡心跳耳鳴老年酒色好精髓枯竭陽之絕嗣等服症之神效誠爲強種補元之良品也每大盒四兩價洋一元小盒二兩價洋五毛

神效鹿胎丸

蓋鹿乃仙獸得百草精華其功在角胎乘牡鹿之精牝鹿之血得完全氣血成形加藥料爲丸專治婦女經血不調或前或後或多或少其色紫黑成塊臨期腰腹疼痛或經閉經漏赤白帶下子宮寒冷久不孕育或受孕不安素慣半產服之神效每丸價洋二角每盒十丸價洋二元

北京農商部商標註册 巴拿馬賽會農商部發給獎憑 奉天巡按使備案佈告專賣

中國電話六百六十七號

本號開設奉天大東門裡路北 志仁堂啓

中國雙妹老牌

菓子露

檸檬 玫瑰 甜橙 桑枝 杏仁 沙示 波羅 苹果 菩提 士多啤厘 將此露一份開清水十份飲之則勝過市上所沽之檸檬等水此露有各菓子原質之味能解渴生津開胃消食此乃夏天居家出外遊玩地方利便誠不可少之品也本行之菓子露已馳名多年各埠紳商衆皆讚賞請試便悉其妙

大號每瓶七毛五 二號五毛 三號三毛一

花露水

花露水之製創自歐西流消中國喜用之者既衆則外溢之利益深處茲盛言商戰競保利權之秋豈可不思挽回之策然製之未諳其法則徒誚效顰適本主人於化學一道心得有素故將生平所學稍盡義務乃廣搜奇花大集異卉製成斯露使用之者如入蘭室如遊香國且耀以中華五色旂表以雙妹牌爲記同胞其歡迎乎請認斯牌庶免魚目混玉也

大號六毛二 二號三毛八 三號二毛三 四號一毛六

超等牙粉

此種超等牙粉乃選最淨潔之粉質加入善固齒之藥料配以除虫降火諸品參以化學新法製成常用之內則疲蒸者能令風指與積穢全消保無牙痛及牙枯之患而瓠犀皆玉梨頰凝香猶餘事耳

大號三毛八 二號二毛三 袋紙每包四分

潤容雪花羔 文明生髮蠟 萬應如意油 玫瑰生髮油 黃黑皮靴油 婦科調經丸 補氣血紅丸 壯陽廣嗣丸 清香爽身粉 各種香胰子 固齒擦牙水 各種蘭花水

總發行 奉天鐘樓南 廣生行有限公司啓

東三醫院廣告

啓者本院自設立以來十載於茲凡來診療者無不審慎用事考察病源一經治療病而除豪受之各界信任得以日漸發達茲緣舊址房宇狹窄不足以酬諸君子雅望特於日前遷移於舊址之北首道西洋井胡同而東大門內如蒙光顧請玉移玉處可相抱特聲明以免向左

感謝治耳靈油

敝人双耳患膿血聾二十年適寄洋一元函買鋪仙居(奉天監獄胡同)治耳萬靈油一瓶治之三日全愈感極特謝(此藥詳載奉天公報)

昌圖聾苑謹啓